南華日報

本報創刊於民國十九年二月

第三七四一號

今日出紙二大張

零售每份二仙

集孫中山先生字

SOUTH CHINA DAILY NEWS
63, Connaught Rd., C. Hong Kong
Cable Address "SWENONIS" or 5478
Radio Address "SWENONIS" or 9850
TFL { Editorial Dept. 32925 / Business Dept. 25612 } P. O. 369

督印人 鄺修湛

館址 干諾道中六十三號
電話 編輯部 三弍九二五 營業部 二五六一弍
電報掛號（有線電五四七八 無綫電九八五零）
郵局信箱 三六九號
定報價目（港幣計）
本港 每月四毫 全年四元
中國內地 每月壹元 全年壹拾弍元
外國各埠 每月一元九毫 全年弍十二元
（郵費在內）（報費先惠）
廣告價目表請向營業部索取

香港干諾道中六十三號中國圖書印刷公司承印
香[illegible]政府特准掛號認爲新聞紙第一三六號

日仲裁泰越糾紛告成
調停方案昨正式簽訂
日法泰共同聲明共保東亞和平
日泰與日越密切關係由此增進

（中華社十一日東京電）日本仲裁泰越糾紛[illegible]告成功・日法泰三方・於今日下午四時・在日首相官邸正式簽約・日情報部於本日下午・發表日法泰三國之共同聲明如下・

調解泰越邊界糾紛之會議・於二月七日在東京開始正式舉行以後・在調停國努力之下・曾先後舉行非正式會議・三次・并不斷舉行個別談商・關係兩國之意見遂得以趨於一致・經此努力之後・調停國乃於二月廿四日舉行之第四次正式會議中提出調解方案力向關係兩方調解・此項調解方案於修正後・已由法泰兩國政府加以接受・并於三月十一日下午四時正式簽署・調停方案之要點如下・

（一）法國將一九〇四年二月十三日法暹協約第十一條所定巴克萊・八潭邦・及布爾薩特三州間邊界以北暹臘及麥丹班兩州境南端・自與格闍湖相接地點起・沿經線北上・直至十五度緯線交叉點・又自該交叉點沿緯線向東・至湄公河線以北之湄公河右岸土地・割讓與泰國・斯但[illegible]・杜連對岸之地域則仍屬法方保留・

（二）前列[illegible]區全部爲非武[illegible]地帶・法國人・安南人須入該地區居住・或經營事業者得與泰國人民絕對平等待遇・

（三）泰國政府須實現浪勃拉邦學岸三角地帶之浪勃拉邦王室御陵・對其保全祭掃須供予方便・

（四）湄公河境界最深部本有原則規定・但崗島與高尼島・則主權歸泰國而由兩國共同管理之・惟該兩島從前法方之建設・則屬法國・

上項條款・經正式簽署并由日法日泰正式換文後・日方保證上述條款對於解決糾紛之效力・同時・彼此同意共保大東亞之和平・日泰與日越之特殊密切關係亦由此而增進・法泰兩國之和平友好關係已告恢復・日法泰三國之友誼亦由是而增强・

查簽署地點係在首相官邸之圓拱式大堂・建築甚爲新式精巧・燈色輝煌・春陽照耀・充滿和平氣象・松岡外相與松宮大使並肩坐於上覆綠絨之方桌之一方・面對大堂入處之新聞記者席・法大使軒利及法代表羅賓坐於松岡外相之左・泰國公使凡伏拉親王及泰方代表坐於松岡外相之右・三方代表則在一U形桌中・環繞其總代表而坐・四時零五分・正式簽署及換文・法泰兩代表用鋼筆・松岡外相及松宮大使則用毛筆・攝影記者一時忙煞・

日外相演說

簽署後松岡外相作簡短之演說・略謂調停泰越糾爭之會議・由於當事兩國之互讓精神・及調停國之奔走斡旋・意見遂獲一致・本日已由當事國及調人得彼此認爲同意者正式簽字・殊深慶幸・法泰兩國由此恢復共和平友好之關係・日本與法泰兩國間之共存共榮之紐帶・亦更加强・此舉對於大東亞及世界和平・實有極大之貢獻・實爲人類之福祉・溯會議在嚴寒之氣候中開始・而在春風和煦中得告成功・此實可爲兩國永久和平及人類幸福之象徵・尤堪告慰・本人更希望爲促進調停條款之成具體化・兩國間應隨時開始條約之交涉・法大使軒利亦發表簡短之演詞・對日本之調停・尤其是松岡外相之努力表示感謝・據悉調停條款簽署後・法泰兩國即將舉行條約之談判云・

（合衆社十一日東京電）泰全權代表・今日下午簽訂和平協定・駐日大使軒利・與參加和平會議之 代表告主任及泰國代表團長皆有演講・對於日本此次居中斡旋・極深感謝・并表示慶祝和平談判之愉快完成・

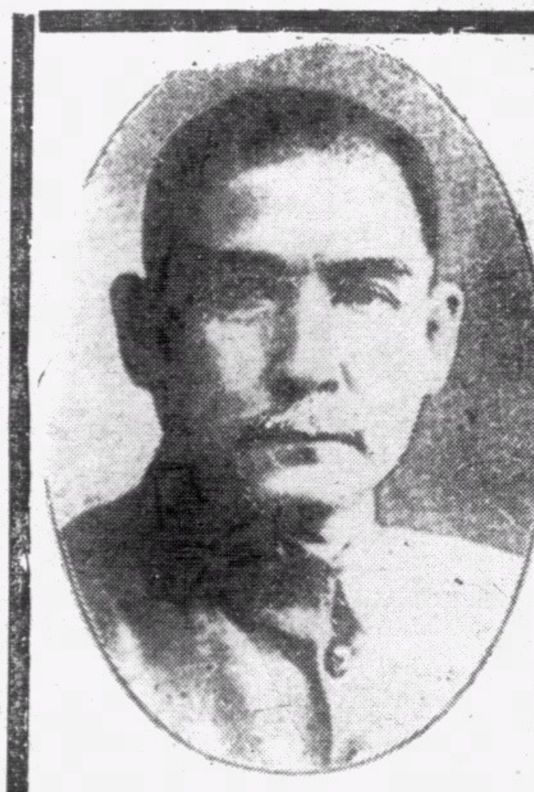
總理遺像

泰設越南事務部
定四月一日成立
美對泰恢復失地表示不反對

（中華社十一日曼谷電）泰國定於四月一日成立越南事務部・以管轄因日本斡旋在東京訂立調解條約之結果而收回之土地・泰國內次薩克替桑加將被委爲首任部長云・

（同盟社曼谷十一電）美駐泰大使格 特八日訪泰國外相代理迺列克・正式通告稱・「美國希望維持越南現狀・但泰國之恢復失地・乃係特殊場合・美國並不予反對」・以表示美國對泰越紛爭之意見云・

（同盟社十日曼谷電）關於泰越紛爭調停之東京會議事・泰總理鑾披汶甚爲感謝日本對該會議所持之態度・據稱・「東京會議之能有此結果・實因日本正義公正之態度・以及泰國人民信義友情之報應・余除表感謝・尤其對於日政府首席調停委員松岡外相全權代表松宮等之善能支持日本國民正當之主張・更深表謝忱・泰政府自始至終即已信賴日本之調停・實毋須更有 份之掛慮・日本之努力・余及全國人民當永遠不能忘記」・

訪問德意元首
日外相今赴柏林
協議增强日德義合作
並視察歐洲目前情勢
返日時擬訪問莫斯科

（同盟社十一日東京電）日外相松岡自簽訂日德意三國同盟以來・原即希望親赴歐洲・一覩戰爭之眞相・但始以適値國會開會期中・繼因担任調停泰越之任務・故遲遲未獲成行・茲者泰越調停會議可於十一日簽字結束外相遂決意渡歐・已蒙日皇批准・定十二日下午十時・由東京車站出發・并先行參拜伊勢神宮及桃山御陵・査外相一行・預定十七日由滿洲里經西伯利亞過莫斯科而抵柏林・然後轉赴羅馬・歸途擬一赴莫斯科・最後定期四月廿日可以返抵東京・外相逗留歐洲時・將與希特勒總統及墨索里尼首相會見・關於軸心國家之增强提携・有所協議云・

（中華社十一日東京電）據同盟社電訊・日外相松岡將於三月十二日晚十時卅五分由此首途經西伯利亞赴柏林・松岡外相將於三月十七日在滿洲里趁西伯利亞火車・

日外省公告

日外務省特發出報告稱・「日外相松岡將於短期內訪問德國及義國・以與德義領袖會晤及親自交換對三國同盟成立之慶祝・日德義政府於自三國同盟訂立起即已交換此次訪問之意見・但松岡外相一向因事務關係・未能成行・外相附帶利用此機會對涉歐洲當地之情勢親行視察・

隨從人名表

此次隨松岡赴德義者・共十一人・名單如次・

外務省歐亞局長	板本瑞男
外相秘書官	加瀨俊一
外務事務官	法眼晉作
外務秘書官	長谷川進一
外務官	野口芳雄
外務秘書傳譯員	草野城吉
同上	舟越克五郎
外務省特別秘書	中西敏法
同上	西園寺公一
陸軍上校	永井八次
海軍中校	藤井茂

此外另有私人顧問窪井義通及同盟社特派員岡村二一

・日外相訪德義・
討論三國合作問題
・德政府發表公告・

（中華社十一日柏林電）此間政府發出公報稱・日外相松岡對於短期內來訪柏林・並將應德政府之邀請・在此間作短期逗留・在松岡外相留德期內・關於日德義三國間之合作問題・將盡量提出討論・一俟柏林會談完畢後・彼將即轉赴羅馬云・

近衞代外相
或訪莫斯科

外相松岡在啓行之前於星期一日上午十一時入宮覲見日皇及皇后・并得特準參拜伊勢神宮及桃山御陵・同時日本政府今日正式發出委派松岡外相赴歐之命令・今日內閣會議又決定於松岡赴歐之期間・首相近衞文麿爲代理外相・此項命令將於明日頒發・松岡外相此行係直赴柏林・將來返國時・或順道訪問莫斯科・查松岡外相於一九三二年曾趁西伯利亞火車赴日內瓦出席參加國際聯盟之特別會議・當時結果爲日本因滿洲事變宣佈退出國聯・此次實爲松岡外相第二次趁西伯利亞火車也・日本外相出國亦以松岡此行爲第二次・查第一次日俄戰後・日外相應前美國羅斯福總統邀赴美國馬薩諸塞州之扑次茅斯港與帝俄訂立和約云・

日外相談話

（合衆社十一日東京電）日外相松岡今日對新聞記者稱自三角同盟締結以來・彼即有意作歐洲之行・松岡稱・「余乃日本之外相・此行負有重要使命・但無特別隱藏之任務・爲三角同盟之前途著想・余欲作最充份之討論・余未嘗與希特勒・戈林・李賓特羅甫及納粹德國其他領袖會面・故思一見爲快・藉與彼等一談肺腑・余欲見德義兩國之重要人物・以宣揚基於八紘一宇之原則上素抱於吾懷之世界和平意見・日閣議決・松岡出國時・近衞公爵將處理外相職務・

反共與民食
卅年三月十二日總理孫先生逝世十六週年紀念辭

汪精衛

每逢總理孫先生逝世紀念日，想起「革命尚未成功，同志仍須努力」的遺訓，格外傷感，格外興奮。如今單就反共與民食尋繹遺教，說幾句話。

三民主義是孫先生最後的著作，依着順序，民生主義尤爲最後。十三年十一月北上以前，方纔完稿，民生主義裏，對於馬克思主義，反覆辨正，不厭其詳，這是對於馬克思的黨徒用馬克思的耳提面命。照馬克思的黨徒用馬克思的辦法來解決中國社會問題，是不可能的。我們主張解決民生問題的方法，不是先提出一種毫不合時用的劇烈辦法，是要用一種思想預防的辦法，這是何等深切著明。孫先生爲甚麼這樣反對用劇烈辦法呢？因爲孫先生生平主張以東方道德精神與西方物質文化融洽爲一，所以提倡博愛，提倡和平奮鬥救中國，提倡大同。對於政治經濟的改進，都儘可能的策用和平辦法，深不願以劇烈辦法，使之多所損傷。至於馬克思黨徒，則正與之相反，率其殘忍之性，對於一切事物，都以破壞爲快，所以劇烈辦法，正所謂習與性成。在十二三年間，孫先生已看破馬克思黨徒的心術了，所以不惜諄諄的提撕警覺。及至孫先生於十四年逝世了後，那一般馬克斯黨徒，猙獰面目，日漸暴露，在十六年之後，便老老實實成爲共匪，連馬克思黨徒的名稱也用不着了。因爲他們已經連馬克思的學說也完全去掉，而成爲黃巢李自成張獻忠的繼承者了。從此之後，劇烈辦法越演越兇，江西及各處經過共匪的地方，所謂萬人坑，直至今日，纍纍尚在。中國本是一個貧窮的國家，劇烈辦法沒得用之於富豪階級，只得用之於一般平民，沒得用之於奢侈品，只得用之於一般人所必要的糧食，於是共匪遂成爲民食之最大仇敵。

建國之首要在民生，民生之首要在民食，所以民生主義第一第二兩講，說明原理原則之後，第三講關於具體事項，首先就是民食問題。「現在我們講民生主義，就是要四萬萬人都有飯吃，并且要有很便宜的飯吃」。在今日吃貴米，餓肚子的時候，想起這幾句遺教，格外難過！中國自從鴉片戰爭以後，……，米的生產，日日減少，民生主義裏，已經指示無遺。倘使中國得到和平環境，遵照遺教，解放農民，并實行七個加增生產的方法，那麼，民食問題自然可以解決。不幸數年以來，遇到這樣空前的戰爭，隨着戰事狀態，直接間接都可以造成米貴的原因，更不幸在戰事中夾雜共匪在裏頭，其所用劇烈辦法，是唯恐國力不摧殘，民力不消耗。焦土戰的結果，使農村成爲赤地，農田成爲荒野，農具成爲灰燼，米的生產，只有更加減少。游擊戰的結果，使交通阻塞，無從運輸，生產地與消費地沒有調劑的可能，生產的農民與都市的消費者，兩受其害，再加上農民辛苦耕作得來的米，本來想換取貨幣或其他物品，半途碰着游擊隊，搶一個精光，不但過去耕作的勤勞是白費了，連將來耕作的資本也無着了。如此種種，米安得不一天一天的貴起來呢？

我去年曾有一段演講，將共匪譬喻做蝗蟲，是確切不過的。誰將蝗蟲散布於全國境內呢？是重慶當局，數年以來，重慶當局散布蝗蟲政策，已成了能發不能收的局面了。最近「新四軍」的決裂，原是無可避免的。然而重慶當局還想苟且彌縫下去，這是能發不能收的十足證據。除了蝗蟲政策之外，濫發紙幣至一百十萬萬元，較之戰前增加七倍，對外匯率則減低百分之七六，因之洋米價格飛漲，土米價格又隨洋米價格及其他物價而高漲，這可說是蝗蟲政策之輔翼。至於奸商市儈，操縱取利，囤積居奇，則猶米之有蠹，可說是蝗蟲政策之尾聲。所以今日維持民食與反共，是一件事。換句話說，要維持民食，只有反共，因爲反共纔能消滅一切摧殘生產阻礙運輸的毒害。每一塊地方，於肅清共匪之後，纔能使遺黎得所喘息，安居農村，耕作農田。這一塊地方肅清工作做到了，以次及於那一塊地方，從而保持聯絡，恢復交通，纔能使運輸暢通，調劑便捷。今日維持民食治標方法，尚有種種，而排除最大障碍，能消最大癥結，莫過於反共。這是每一個人都要明白了解的。乾嚷肚子餓沒用，看見人家肚子餓，乾着急沒用，工作要緊，齊心一意，向反共的最大工作而努力要緊。

末了，還有一句話，論語子貢曰：「必不得已而去，於斯二者何先？」曰：「去食，自古皆有死，民無信不立」。孟子曰：「生亦我所欲也，義亦我所欲也，二者不可得兼，舍生而取義者也」。這種犧牲的精神，似乎敝屣人生，其實正是重視人生的價值。如今全中國都在水深火熱，重慶當局直接壓迫下的民衆，呻吟憔悴，所不忍言，其他地方，亦爲其間接所波及，我們要拯救這些呻吟憔悴的同胞，不可不有犧牲的精神。這種精神，是純潔的，堅忍的。這種精神，是反共之本源，也是維持民食之本源。我們於孫先生逝世紀念日，這種精神格外要加以淬厲，加以振奮！

傳佛朗哥將軍有意與德合作
要求德答允三條件即可容許德軍過境
德南不侵協定週末始能簽訂

（合衆社十一日維希電）據未證實消息、佛朗哥將軍已接受西外長宣納之建議、謂二月七日草擬之德西有條件的協定、如德國履行下列條件時、應即簽字、使生效力、其條件爲、（一）德軍在地中海之眞實表演、（二）德國保證防禦英國攻擊西屬大西洋海岸、（三）德國對西班牙救濟之改組、保證有十八個月之小麥貯存、據稱、倘德國答應此數項條件、西班牙將允許德軍通過開至直布羅陀港及在巴利阿利羣島之軸心海軍根據地、與乎合於塞達及馬拉加間之阿爾巴　海島、此外西班牙又向軸心保證在北非之軍事合作。

（合衆社十一日柏林電）權威方面稱、關於所傳德國不獨要求南斯拉夫與德簽訂不侵犯協定而係正在要求南斯拉夫參加軸心之說、彼等無所聞云。

（合衆社十一日匈牙利京電）據南斯拉夫京消息、南斯拉夫對於與德國成立友誼不侵犯協定之任何行動、大概將展期至本週末、藉使南攝政保羅親王及其政府能鞏固其內部地位、據某方面稱、南斯拉夫刻又再召集軍役入伍、但此間探悉、此乃春季之軍人登記、後備軍有一大部份已派往準備早造收割、羅馬尼亞現時亦有此種辦法云。

（路透社十一日紐約電）據與南斯拉夫政府接近之人士稱、德南友好協定、已展期星期六日簽訂、查前曾傳該項協定、可於今日簽字、展期之消息已載於紐約泰晤士報之南斯拉夫通訊、並謂關於計劃改變之原因、有盛行之謠言、其中有一種謠言謂抵抗之談論充滿於整夜之空氣巳阻止政府進行。

（路透社十日南斯拉夫京電）南斯拉夫外長洗加麥告域治、料將隨時飛赴維也納簽訂南國與軸心國之友好條約、據某方報告、且謂彼已啓程、該約將于十一日晚簽字、南國刻仍繼續召集相當規模之軍隊、保加利亞報紙日益鼓吹修改邊界、前保軍參謀長西里柯夫日前對保國學生演講稱、「吾人現生于動盪之時、經此時期、吾人當實現吾人之國家理想」、此項聲明、及修改邊界之要求、刻已由南國報紙普遍登刊。

英使訪蘇外次談商極爲融洽
傳蘇將重考慮巴爾幹政策

（合衆社十一日維希電）據到達巴爾幹外交界而未經證實之報告、謂蘇聯對於德國完全佔據保加利亞表示不滿意、并已停止運汽油入保、并且或將竟然中止交付其他物質與德國、倘南斯拉夫依附軸心或三國同盟者、莫斯科可重新考慮或修改其對於巴爾幹之全部政策云。

（合衆社十日倫敦電）權威方面聲稱、英駐蘇大使克里浦斯自土耳其返抵莫斯科後、即與蘇外次維新斯基會晤、商討巴爾幹及近東之事態、聞此談經過極爲融洽云。

（合衆社十日伊斯坦堡爾電）比利時公使與侍、荷公使杜里朗、波　公使旦諾斯基、與各使館職員四十五人、以及其他避離人士由保京乘普通客車、今晚十時四十分抵此、比使稱、東行至土耳其邊界時、有數人被保國官方勒令下車、理由未明、各使館職員稱、德軍總司令部設在普洛佛地夫、德軍二十萬人曾經過該處、一縱隊開往土耳其邊境。兩縱隊開赴希臘邊境、據彼等一致意見、認爲德軍大部分皆開赴希邊、開往土耳其邊境者僅屬少數云。

德軍將遣飛機入阿
義否認言和

（路透社十一日紐約電）紐約泰晤士報接得華盛頓通訊員之報告謂、「據特殊情報」、德軍已準備遣派其空軍帶有最新式之配備經阿爾班尼亞「以助義軍驅逐希軍返其國土、據紐約前驅論壇報之南斯拉夫京通訊、述及生力軍開入羅馬尼亞一事、謂又將有德軍二十五至三十個師團駐羅馬尼亞云。

（同盟社十日羅馬電）義官方對於最近英美方面宣傳義希停戰說、予以否認、并爲貫徹下列目的、無論如何、決心作到底、據稱、「英美方面所傳義希停戰之一切謠言、全屬怪事、蓋義希戰爭「以戰始、當以戰終」、此外應無他法、據傳希臘將承認昨年十月義國所提條件停戰、但和平之根本事件、係欲使希臘不能提供足以妨礙將來義國國策之遂行爲根本條件」云。

公務員甄別審查期間國府准予展限六個月

（中華社十一日南京電）考試院以公務員甄別審查期間、原定展期至三月底截止、茲以京外各省市府組織法多在修正中、以致所屬公務員、未能一律任用送審、爲顧全事實辦法起見、特呈請國府准予將甄別期間展限六個月、茲錄國府原令如後、

國府訓令字第三十號　三十年三月八日令、直轄各機關除考試院軍事委員會案查現任公務員甄別審查期間、前經本府於廿九年十月五日令飭展限至卅年三月底截止在案、茲據考試院呈稱、據銓敘部呈、略稱、查前次展限甄審期間六個月、係自廿九年十月一日至卅年三月卅一日爲止、瞬即屆滿、現中央各機關陸續送審查之公務員已超過半數、本部正督飭銓敘審查委員會暨有關係各司、依法積極甄審中、至京外各省市府均尙未送審、近准上海市府函覆、本府組織法已在修正、一俟修定後、連同各機關各種及應受甄審法定人員、一併列表送審等由、其未函覆之各省市府、依此推測、當亦因組織法尙待修正、以致所屬各公務員、未能一律正式任用、故送審需時、茲爲顧全事實暨統一甄辦審法起見、擬援照事變以前呈准接續展限六個月、以利進行、所指是否有當、理合呈請鈞院鑒核、轉請國府核定遵行等情、據此、查所陳各節、尙屬實情、除指令仰候轉呈核示再行飭遵外、理合備文轉呈、仰祈鈞府鑒核示遵等情到府、除指令准照辦、并分行外、合行令仰遵照、此令、主席汪兆銘

羅斯福擬作爐邊談話

（合衆社十日紐約電）羅斯福總統私人代表派往迅速執行美國援英事宜之夏里曼、今日乘飛剪機前往倫敦、據悉、羅總統擬在簽署租借法案後、作一聲明或作爐邊談話以闡明一般之目的、據悉、美國第一次援助英國者、將爲海陸軍能讓出之物品、包括若干飛機及船艦云。

社論
總理逝世十六週年紀念辭

自民十四年的今天以後，我們每逢此日，心中倍加悲悼，倍加傷感，同時對於我們過去工作的檢討，未來工作的策勵，也倍加嚴厲。

總理逝世之後，把建國的責任付給我們，然而我們每一次檢討工作，雖然環境與事實不盡相同，但所得的結論，仍是責猶未盡，每一念及，惶愧何極！然而一個革命黨的信徒，不但要勇於認過，而且要勇於改過的。所謂改過，決不是消極的，而是積極的。我們不但要自責，而且要自贖。

去年今日，我們迴溯總理「和平，奮鬥，救中國」的遺訓，痛心於戰爭之大違斯旨，於嚴自檢討之餘，矢志於實現總理的大亞洲主義。一年以來，所能成就者雖尙甚微，但大亞洲主義的理念，已得日本方面的共鳴，中日條約，用能於互讓互諒的精神，平等互惠的基礎中，得告成立。循此下去，則戰禍的停息，和平秩序的恢復，國家生存獨立的確保，復興建設的成功，乃至東亞大局的安定，大亞洲主義的實現，必能於遵行總理遺訓中，一一達到。然而時至今日，我們環顧內外，我們還是要惶愧於責猶未盡。

全面和平猶未實現，我們並不諱言的。共黨的囂橫，變本加厲，這是連重慶中人也不諱言的。爲什麼全面和平猶未實現呢？是重慶爲之障礙的緣故。爲什麼重慶要爲全面和平的障礙呢？共黨從中作祟的緣故。共黨爲了執行第三國際的命令，千方百計，以求延長中日戰爭，以中國人民的生命財產爲犧牲，以遂其消耗日本的陰謀。消耗了日本，中國有沒有好處呢？沒有的，總理說過：「無日本卽無中國」。共黨只是想假手於日本以促中國之滅亡而已。然自和平運動日見開展之後，事實證明中國人已經覺醒了，共黨於此，乃急不暇擇，肆其荼毒。他們知道和平成功之後就沒有戰爭，沒有戰爭人民便可以安居樂業，從而民生問題得以解決，共黨便無機可乘，於是他們就急於自己去搗亂，所謂「新四軍」事件，就共黨來說，是如此這般的。共黨所利的，是民生困苦，地方糜爛，流離失所者愈多，他們煽亂的機會就愈大，人民愈沒有飯吃，他們搗亂的陰謀就愈多。我們試擧目看看重慶底下的同胞，痛苦之深，受禍之重，眞是痛心何極！

其尤可痛心的，……………，而不能覺悟。自所謂「新四軍」事件發生之後，繼之以渝共兩方的「紙彈戰」，又繼之以所謂「共籍參政員」拒絕出席，又繼之以所謂「雙十二」條件，鬧得烏煙瘴氣，連蔣介石也不能不露面了。如果他們能從此大澈大悟，不但知道了共黨所直接加於他們自己身上的毒害，而且瞭然於共黨挑撥煽動中日戰爭的陰謀，毅然改圖，以國命民生爲重，則共黨可絕，和平可期，民困可蘇，國家民族，可以立刻轉危爲安的。但重慶能有此覺悟麼？所謂「雙十二」條件，現正交由所謂「留會參政員」去「處理」，這就是說，還是借「參政會」做幌子和共黨談判。他們不但沒有反共的決心，而且忘却了共黨延長中日戰爭的陰謀危害國家，反而視爲於他們自己有利。他們已經忘却了總理的遺訓，忘却了總理給後死者的重責。和平於是仍然遭受障礙了。

和平是否因重慶的障礙而不能實現呢？不是的。障礙和平，……………，而實現和平，却是我們的責任。如果我們還自承爲總理的信徒，自知其爲中華民國的公民，這責任是不容旁貸的。汪先生曾把共黨比之蝗蟲，我們要完成總理的遺志，就先要撲滅這些蝗蟲，而且要澄淸他們所寄生的巢穴。大亞洲主義是總理一生最後一次的演講，「和平，奮鬥，救中國」是總理最後的遺訓，「革命尙未成功，同志仍須努力」，言猶在耳，同志們，同胞們，努力吧！

達蘭發表聲明後
英無意改變封鎖政策
英發言人作批評
魏剛將返非

（合衆社十一日倫敦電）經濟作戰部之發言人、批評法副總理達蘭關於英國封鎖之聲明謂顯然德國渴望挑撥發生英法海軍事件、此間表示達蘭上將之恐嚇、似不能改變英國封鎖政策、該發言人又謂、「達蘭上將尙未述及德拒絕容許法佔領區內之糧食運出、該區出產小麥佔法國全部產量百分之八十」、此非英國之過」云。

（合衆社十一日維希電）刻據官方宣稱、魏剛將軍已由維希乘機抵阿爾及爾。

（路透社十日維希電）阿爾幾里亞總督阿貝里爾今日抵維希、卽蒙貝當元帥延見、阿貝里爾之訪問維希係繼隨魏剛將軍不日卽將重返北非、阿貝里爾於去年夏季鄧荀克之役、會親自指揮法國軍艦、協助軍隊撤退云。

滬本月中實行節省陽光

……滬市府等聯合公告……

（合衆社十一日上海電）大上海市政府及上海工部局及法工部局正式聯合宣佈、謂已決定上海於三月十五日（星期六）午夜起實行節省陽光、到時時計將撥快一小時云。

達蘭語氣似賴伐爾

（合衆社十日紐約電）法政府刻感嚇採用一項政策、該項政策殆將引起武力衝突

・法副總理達蘭所作此項嚇恫語顯然係得貝當元帥爲其後盾、達蘭上將坦白聲稱、彼準備必要時、用法艦隊護送糧食穿過英封鎖線而抵法國、除非達蘭係虛恫嚇、否則其英方鬆弛封鎖線、冀迫途徑顯係趨向於與英海軍發生海上衝突

・達蘭之聲明、係含有更重要意義、因其語氣、頗似一星期前有某高級維希退任官員（顯然是賴伐爾）在巴黎所作之聲明、該聲明稱、「法政府將遍要用戰艦護送糧食至法國、德國甚至警告、謂法艦隊若不爲此目的而施用、則法國不能期望合作、且將遭遇在目前休戰條件下之更惡劣情形、同時又預言、若法海軍與英海軍發生衝突。

・達蘭所述、并非如巴黎聲明之詳細、但彼方自巴黎歸來、達蘭在巴黎會與賴伐爾及希特勒之代表會晤、卽使在達蘭未作此項聲明之前・聞德官方通訊社引述法駐巴黎大使布連安之談話・亦同一種論調達蘭謂彼、會以此項警告轉告美大使利希、使其轉知華盛頓・達蘭以德人之「慷慨」態度、而與英國不允運糧食至法國之態度相比較、彼盛讚德人許可法國獲用二百萬　之法國小麥・而此項小麥亦爲德國所需要者・達蘭力謂・英國自本年一月一日以來・截留法船十四艘、并謂此種情形不能任其繼續・

事態嚴重美將干涉

（路透社十日倫敦電）英國截獲法輪「馬容加別墅」號、使英法關於封鎖問題之糾紛、一般認爲此事已極嚴重、或將引起美國之干涉、美國現時準備尋求英方讓步之程度如何・猶實爲一種推測之問題、憶羅斯福總統本人曾負責向英請求准許以牛乳、衣服及藥品運至法國被佔領區、自本年初以來、法輪被英方沒收者、此爲第十四艘、亦卽自德法休戰後被沒收之第一百零八艘・該輪在達卡爾前往馬達加斯加途中、在角城南部被英巡洋艦所截留、據法國通訊社稱、法政府已向南非政府抗議、開該抗議書謂、該船航行地點・離戰場甚遠、故認英方之行動・爲不公平、達蘭上將宣佈・倘英國繼續此項干涉行動・則法國戰艦將出而護航・不許法國船被人截留・亦不任由法國人民餓斃・

前任駐德日使行抵紐約

（同盟社十日紐約電）前任日本駐德大使栗栖・前任日本駐葡公使米澤・同於今日正午乘美船加里巴號抵達此間・

羅斯福將卽宣佈讓英驅逐艦七五艘
一俟租借法案簽署卽可實行
參院通過二萬萬餘元軍費案
衆院卽可通過修正案

（路透社十一日華盛頓電）據報告・羅斯福總統將於「租借法案」簽署之後・立卽宣佈將驅艦七十五艘讓與英國云・

（路透社十日華盛頓電）刻有理由相信・租借法案簽署後・羅斯福總統卽將宣佈・另行以一批驅逐艦讓予英國・一般相信・在本週末以前・羅斯福總統將採取若干戲劇化之步驟・以示該案之立時生效・而轉讓驅逐艦特爲其中之一事・華盛頓方面相信・借租法案現時旣經通過・則反對派之議員亦將投票贊同該法案所需之巨額款項・共所持之理由・卽以爲全國旣需要此項法案・則議會卽不應持牛冷暖之態度・而應在避免戰爭範圍以內・認眞作一切之援助也・美參院今日通過一法案・允撥款二四五・二二八・〇〇〇美元・以供進行海軍與公共建設工程之用・並在向英國獲得各地修築空軍根據地・此擧係議會通過「轉讓驅逐艦以易取根據地」之案的結果・據參院海委會報告稱・欲完成此項根據地之建設・需款總額爲五八・〇二五・〇〇〇美元・參院嗣又一致通過一決議案・重申美國政府不承認非美洲的國家以其西半球之任何部分屬土・轉讓於另一非美洲國家之原則。倘令此項轉讓事件・似有發生之可能時・「美國在採取共來辦法以外・應立時與美洲國家協商・以決定採取何種步驟・保障共同之利益」・美衆院今日一致通過一辦法・規定於十一日對租借法案作兩小時之辯論後・卽通過參院對該法案之一切修正案・共和黨參議員溫登堡今日對新聞記者發表談話稱・在兩次之唱名表決中・不論共爲採用租借法案・抑爲參議員塔夫脫所提議之貸英二十萬萬元之代案・參議員九十五人中・贊成援助英國者・計有八十九人・溫氏稱・由此吾人可見「美國全國意見之一致・比較最後唱名表決時所將表現者・其印象更爲深刻」云・

（中華社十日華盛頓電）參議院通過租借法案之後・羅斯福總統已獲得廣泛權力以加強援英・其範圍據悉係在於各點・總統有權力以獲取一切國防物質・包括軍械廠及民間公司所出產之糧食・以借給任何國家・倘視爲對於美國國防有關重要者・但有一保留條件卽爲關於預算及合同必先得國會之認可・此項物質可以轉讓・出售或出任之方式而交與外國但須得海軍陸軍當局之同意而租借之物質總數不得超過一・三〇〇・〇〇〇・〇〇〇美元・總統可以決定援助外國之條件・但此項合同之預算不能超出一九四六年月一日以外・總統可以輸出國防物質與外國・作租借法案・並非授權總統利用美國海軍以保護担任運載此項物質至交戰國之船隻・總統獲得權力供給關於所出讓之物質之任何軍事秘密之內容與接受援助之國家・但美國人民所有之註冊權利必須嚴密保障加一切利用註冊權利之費用・亦應繳付・總統可以授權美國港口及工廠修理屬於交戰國之軍艦及修理其戰鬥設備・但此種修理不能超出國會所規定之預算限度云

星沿海區實行疏散人口

一切配備入戰時狀態

（中華社十日星架坡電）此間英當局已發出疏散人口之佈告・凡在星架坡東西兩沿海區二百平方英里內之居民須卽準備撤退離境・其意似謂如星架坡發生戰事・則該兩沿海區將首當其衝・該佈告謂此擧雖屬預防性質・但若一旦發生事變則警告期間將不能超過四十八小時・故須於最短期間內及早準備・同時・全英屬馬來亞人民曾擧行戰時狀態演習・此項演習・須于三月六日開始・現則進入第二階段・全海陸空軍三方面均演習・馬來半島之防守戰・各防空站人員・一律出動・并準備嚴密管制燈火・

中央儲備銀行發行額及準備金報告

（中華社十一日南京電）中央儲備銀行之發行流通券及準備金報告・截至三月八日止・經發表如左・

（一）流通券兌換券一七二三萬三二三五元・輔幣券一九七萬七八六九元零八分・合計一九二一萬一一零四元零八分・

（二）準備金現金準備一九二一萬一一零四元零八分・保證準備無・合計一九二一萬一一零四元零八分・

英轟炸機隊 轟炸德國西部
德義機炸沉英輪四艘 蘇彝士運河一部阻塞

（路透社十一日倫敦電）據倫敦消息，英轟炸機一小隊於星期一夜空襲德國西部。又另有英機集中轟炸德軍佔領區域云。

（合衆社十一日羅馬尼亞京電）據今日返抵黑海干士坦沙港口之羅馬尼亞水手稱，自有英輪船四艘爲德義飛機所炸沉之後，蘇彝士運河已一部被阻塞。該批水手共三十四人，係在兩艘羅馬尼亞油船中服務者，該兩輪於數星期前爲英戰艦所奪獲，該批水手改乘羅馬尼亞輪船狄西亞號返抵干士坦沙港，據謂需要多星期始能將運河內之沉沒輪船清移云。

（路透社十日倫敦電）羅馬電台稱，阿比西尼亞總督兼東非義軍總司令奧斯達公爵今日飛往義屬伊里特利亞，訪問首府阿斯馬拉與紅海沿岸之馬沙瓦港。奧斯達公爵作訪問後，即遄返其總督府云。

（路透社十日倫敦電）英海軍部公報稱，義大利巡洋艦一艘與「干都得里」同級者，爲英潛艇魚雷擊中，「幾乎沉沒」。此外，並未發表其他詳情云。

國民政府命令

（中華社南京快訊）國民政府令（卅年三月六日）軍事委員會委員長汪兆銘呈，據中央陸軍軍官學校武漢分校呈，爲中央陸軍軍官學校武漢分校總務處衛生科少校軍醫杜登航呈請辭職，請免本職，應照准，此令。

軍事委員會委員長汪兆銘呈，據中央陸軍軍官學校武漢分校呈，請任命王寶宸爲中央陸軍軍官學校武漢分校第一隊少校區隊長，應照准，此令。主席汪兆銘。

國民政府令（卅年三月六日）參謀本部中將高級參謀魏鍊青，軍事委員會第一廳第一處處長楊揆，均另有任用，魏鍊青、楊揆應免本職，此令。任命楊揆爲參謀本部中將高級參謀，此令。主席汪兆銘。

國民政府令（卅年三月六日）考試院院長王揖唐呈，爲考試院科員張裕勤另有任用，請免本職，應照准，此令。考試院院長王揖唐呈，請任命宋志澄爲考試院科員，應照准，此令。主席汪兆銘，考試院院長王揖唐，代行院務副院長江亢虎。

國民政府令（卅年三月六日）軍事委員會委員長汪兆銘呈，據駐開封綏靖主任劉郁芬呈，請任命崔宗揚爲駐開封綏靖主任公署同中校秘書，史安民，段明德，閻俊梅爲駐開封綏靖主任公署副官處中校副官，丁起原，段如松爲駐開封綏靖主任公署交通處中校處員，張文辨爲駐開封綏靖主任公署軍械處中校處員，趙繼緩，凌本不爲駐開封綏靖主任公署軍需處中校處員，劉金銘爲駐開封綏靖主任公署軍法處同中校軍法官，應照准，此令。主席汪兆銘，軍事委員會委員長汪兆銘。

國民政府令（卅年三月六日）任命鄭稻暉爲蘇豫邊區綏靖總司令部政訓處處長，田重光爲駐武漢綏靖主任公署政訓處處長，此令。主席汪兆銘。

國民政府令（卅年三月六日）軍事訓練部工信兵監周永業，少將參事杜維綱均另有任用，周永業、杜維綱應免本職，此令。任命周永業爲軍事訓練部總務廳廳長，杜維綱爲軍事訓練部工信兵監，李俊元爲軍事訓練部少將參事，此令。主席汪兆銘。

國民政府令（卅年三月六日）任命唐亦仁爲參謀本部上校部附，此令。主席汪兆銘。

粵教育東渡考察團 返抵廣州

（中華社廣州通訊）本省教育東渡考察團，月前由省啓程赴日，在日本東京神戶等地考察，現查該團考在日經已完竣，於日前由日乘盛京丸輪返國，七日下午二時，該輪抵達廣州市，廣州市省立二中，廣大附中，省立一中，省立女師，八桂中學等學校，以各校長考察歸來，特由各校教員率同學生，列隊赴碼頭迎候，輪船泊岸後，各校長徐步登岸，與歡迎者握手爲禮，互叙寒暄，而軍樂隊設樂齊鳴，甚爲熱烈，各校長在碼頭稍留片時，即分別驅車而去云。

中儲行繼續舉辦 第二屆行員訓練

（中華社南京通訊）中央儲備銀行，前在籌備期間，經訓練行員百餘名，自南京總行及滬蘇開幕後，各項人員業已分發妥當，茲該行以推廣業務，各地將陸續增設分支行辦事處，以故需人更多，該行周總裁佛海爲慎重人事計，決定繼續舉辦第二屆行員訓練，茲聞已指派該行稽核處處長錢任中央儲備銀行行員生訓練所監理，蔣允福爲教務主任，石順淵爲訓導主任，馬驥良爲事務主任，仍擇定本京大石橋荷葉巷原址爲所址，即日開始籌辦，此次規定招收年在廿歲至卅歲之男女生六十名，施以嚴格訓練，其投考資格，須在高中商科或銀行專修科畢業，或曾在銀行錢莊充任職員或訓練生三年以上，具有確實證明文件，並經該行行員二人以上之介紹，方得報名投考，並聞現往該所報名索閱章程者，甚爲踴躍，考期將于本月二十二日舉行云。

日閣與統帥部 臨時連絡會議

（同盟社十一日東京電）日內閣與統帥部於今日上午舉行臨時連絡會議，出席者，內閣方面爲首相近衛，陸相東條，海相及川，書記官長富田，及陸海兩軍務局長，統帥部方面爲參謀總長杉山，軍令部次長近藤等，席上對內外諸情勢，舉行懇談，十時卅分散會。

日鐵鑛石炭 增產計劃

（同盟社十日東京電）日商相小林於十日下午四時半，晉謁近衛首相，日商相提出意見書，關於戰時經濟推行之重要問題的鐵鑛石炭之增產計劃，提出意見書，並作種種懇談，歷一小時半，商相會與首相說明，對於東亞共榮圈內之原料輸入問題，與運載原料船隻問題等，多有必要期待各省之協力者，希望首相積極援助云。

荷外長及殖民大臣 擬最近訪荷印
荷印對日通告出口品分配額

（同盟社十日巴達維亞電）荷印情報局今日發表稱：「在倫敦之荷政府外長克里芬斯及殖民地大臣韋爾達兩氏，將於最近前來荷印，其目的係欲與荷印總督加爾泰協議荷印目前各種問題及國際情勢。兩氏此行，原已計劃許久，預定作短期間之逗留，即擬歸返倫敦」云。

（同盟社九日巴達維亞電）荷印政廳自二月十五日起，實施新輸出統制品之分配決定額，通知日本領事館，茲查荷印每月對日輸出分配量之一部如次，椰子乾核一〇〇〇〇，棕油八〇〇〇，棕實四〇〇〇，蔴子五〇〇，胡椒二〇五，烟草四〇，茶一六，（單位一噸）及該分配量係以過去平時之需要爲基礎而決定者，由本月一日起實施，又荷印此舉係暫時的措置，實與日荷談判絕無關係云。

德報稱贊 日本海軍

（同盟社九日柏林電）德政府機關報九日以「任何國家，不得與强有力的日本海軍挑戰」爲題，發表社論如次：「日本海軍素以偉大的力量爲人口稠密的本國維持其必要的生活權，過去十年間，日本海軍之長成，給予各國以日形增加的危懼，日本於凡爾賽和平會議中，曾與英美合作，在該會議日本企圖實現之希望，多遭挫折，與意大利同嘗苦味，華盛頓海軍條約期限行將告滿時，英國一方目覩納粹德國之强盛，他方又見法西斯蒂義大利因亞比西尼亞紛爭發生衝突，已非英美所能阻止，於是日本不由得不脫離海軍條約之束縛而出矣，其後又在柏林締結三國同盟。當時既證明日德義三大國乃爲相互之利爲而舉行政治的結合者，現在日本海軍之勢力，雖不能以簡單文學說明，但可斷其堪稱爲世界最强之海軍國者，且日在不斷增强中，故無論何國亦不敢與日海軍衝突，但是日德義三國同盟終局的企圖，並非以日本擁有如此强大海軍力爲根據者，蓋因三國高遠之理想一致，遂致有此結合」云。

脫難的一人

（三）

亨利中尉著　立群譯

眞正嚴重的問題，是有兩隻船已經開走，另一小舟，已經啓碇向外行駛，祇餘兩隻，其中一隻在沙灘上擱淺，大潮以前，絕無希望啓行，大約四五點鐘以後方得來潮。這船上面已有多人，潰敗的兵，皆向此船狂奔，擱了淺近而易達到，（但大炮亦易射擊）似乎希望大些。但我看不容易上去，非用拳打手毒不可，或者須用手槍方可擠上了船，我因退縮而打消了些意，忘了說明入傷兵治醫處時，已捨去大手槍，仍有一小小布袋槍，因此在沙灘海濱上逃跑時，給我膽力不少！當時苦受傷過重不治，或潮汛上漲，可以用作自殺，免得多受痛苦。

海濱上大約有一千爽法兵正在等候……等甚麼呢！等待神蹟發現有一大羣船隻來救？或被大炮轟死？或被擒作敵人的俘擄，皆不得而知？繼續急速逃命，我立即走下水去，一面前走，一面仍摔所餘一些衣物如鋼盔，探還鏡，上夜其袋內你寫來的六封信，鞾，襪，皮靴等，別的皆可捨棄，惟獨你的信必須保存。在此已經兩星期中，我永穿著游泳衣，外套褲，所以也就常常想起咱二人在西西利島，海水中泅泳，是何等的快樂。捆在皮帶上的烟包，內有一皮夾，其中存著身份證，像片中八張，百個佛朗的鈔票，雖然身上有汗，沒法子，跳在水內，泅水到船上。

可巧算是不幸中的大幸，我的腿在水中仍能施展泅泳技術，胸泳可不覺腿痛，此時又想起你來了，心中極力鎮靜，努力直往前奔，此爲最後之生死線上的掙扎，也是最後求生存的機會，終於到了船處。我大聲的喊，船上回答著，舟已擱淺，人滿無容隙處，我問大船旁附的小漁船可否尙容一人，他們拉了我上去，在船首的船主下了命令，將我們拖到岸上去，我們求他允許我們設法去上海內遠處的另一船隻，他說可以。我身冷發抖，身上無衣，所說的小船已經開駛了，我們大聲急呼小船回轉，人已滿船，我們登舟，兩水手突然將我捉住，用力擦我的脊背，給我飲酒，以毯裹我身上。叫我睡在近機房的臥室內，我感激得甚很，致流淚，不久也睡了。次日上午十一點鐘醒來，船已到時耳布市了，在碇泊所過了夜，空襲時不能開船，祇得等候，以下在卡薩布蘭卡六月廿七日書。

前數日寫一封長言的信，將我拼命逃生，冒險脫離一切情形報告，皆因託你的福庇得以生存，時時刻刻想念你，希望不久同你見面！二月之久，已不得母親的信，兩任兒在前線上，亦無信息，設或可能，請將我的情形，報告他們知道。你可設想，便知我非常寂寞，心中惆悵，但腿部傷痕不重，不過有一創洞而已，至今尙未著意的醫治，不過創傷沒有大變化，醫生皆稱，需一月之久，方可使肌肉長平。一想起住在軍事醫院，在那裏可以閑暇有空思想，非常害怕，不過不得不住在院裏。過數星期後，我痊愈了，若是能的話，仍然服務，不然呢，則極力設法去找你相見，那就不知何地……（完）

讀者論壇　渝府兩個嚴重問題

浩然

「如何使學理與事實密切的溝通」，「如何使國防設備費有益於國民產業的發展」，這兩個問題，就是已故著名重慶所目爲軍事專家之蔣百里氏在他所著的國防論中提供給我們建設國防時須加考慮的兩個要點。據他說：「生活條件與戰鬥條件一致者强，相離者弱，相反者亡」，同時，「中國近來衰弱的原因，在於知識與行爲分離，讀書人一味空談，不適事實，做事人一味盲動，毫無理想」。所以國防不向這兩點著眼，絕對不能成功，這是必然之理。

依蔣氏的話來判斷，渝府官僚最近所唱的高調，正犯了生活與戰鬥相反和空談盲動這兩個毛病；這種情勢發展下去，決定渝府黯澹的前途！

我們把視野擴展到整個國土上，除了已經推行和平政策的地方以外，那一處的人民生計不曾受這次戰爭影響而能安樂過日子？發展產業最重要的工具是交通，因爲戰爭的戰略而自行破壞，維持人民衣食最重要的媒介是貨幣，因爲惡性澎漲而價格大跌。此外，親貴們盡量利用對外交戰的關係，藉功令以爲護符，把貨物囤積居奇，把資金逃避到外國銀行的私人存欵名下。通貨澎漲的結果，使法幣失其價值，反映著幣值的愈加低落，生產停頓和囤積圖利，更令物價飛騰。人民購買力的愈加薄弱，人民購買力薄弱不能刺激生產，生產呆滯，則物價愈高，人民生活愈苦，自殺風氣之盛，盜匪的橫行，便是戰爭寫成悲慘憤恨的一頁，在如此事實之前，牽和平建設與無底妄戰比對去看，便能了解渝府最近大談國防堅持抗戰的錯謬。

徒尙空談而不講求實際，徒憑意氣而一味盲動，還又是渝府文武官僚的大缺點。戰鬥力就是「人」「物」「組織」三要素的總和。沒有可戰之兵，沒有充實軍備，還可以靠訓練補充勉强去救濟，如果組織不健全，根本就談不到打仗。象現在渝共衝突的尖銳化，已由空氣而表現於行動，由局部而擴展到全面，他們不去正視當前危機，尙作誇張姿態爭爲他人效忠，高談國防建設，甚至以遠東決定力量自居，他們的空談盲動，由此可見一斑；他們的失敗，吾人於此更可推知爲共無可避免之命運。

國防爲任何國家所需要。可是虛　國力的戰爭，祗育得到破壞國防的結果，我們應該特別認識這點。從破壞國防的政策到建設國防，必須觀察地理環境，審度世界大勢，改變外交方針，其道殆非息爭建設無由。我們要用冷靜的腦去想，用熱切的心去抖正妄戰者的行爲和意見，更要以堅忍不拔的精神，從事於全面和平的鬥爭，能够如此，我們纔可以進行國防的建設，否則犯著上述的兩種毛病，雖然努力從事，亦徒自討煩惱而已。

蔣百里氏說：「不僅買外國軍火，不可以同外國打仗，就是吃外國米，也不配同人家打仗」。倘使我們未把渝府假借外戰來擴充實力的認識，祗消拿事實來看清楚，便能得到一個結論，事實還是事實，漂亮的演說詞，絕對不能把事實遮蔽，更不能解除因妄戰而生的種種矛盾和危機了。

接體育版

尋常盃小型球聯賽 天南今戰魚業
一勝一負對兩隊有極大影響 另一場由居聯會出戰廣華隊

昨日僅得大衆白對半小一場依時舉行

飛而生

九龍小型足球總會主辦之第一屆尋常盃小型足球聯賽，按表今日仍有兩場舉行，下午四時正，首由總字組廣華醫院隊與居聯會對抗，廣華隊雖在六日一役與晨鐘社同時不派隊到場，被判棄權，惟廣華隊當事者邀章繳交罰款，是以今日將能照常出戰，查廣華醫院隊自出戰以來，未嘗得分，居聯會僅得利兩次，以雙方實力而論，居聯爲力本不弱，擁有悍將如葉潤波，馮北贊，李漢，麥錦新，黃永年，薛流柱等爲助，其不能取得較高成績者，蓋由於每賽均有健將缺場所致，倘今後能出力以赴，雖對爭奪決賽權之機會已失，惟亦能與任何一隊以威脅也，至若廣華醫院隊，球員多爲廣華醫院內之職員，且多欠缺聯絡，是以成績未佳，今日兩隊相逢，居聯會當能取得勝利。

五時一刻之戰，由會字組天南出戰魚業隊，是戰一勝一負，對雙方爭奪決賽權之前途甚爲重要，魚業隊自出戰以來，六戰均勝，對奪得決賽權之希望甚高，天南則失去一分，雖對得決賽權之希望仍未失，惟求失之東隅，收諸桑榆計，故預料今日必出全力以赴，魚業隊爲保持長勝紀錄計，想亦不敢苟且從事，兩强相遇，惡戰在所難免，倘天南今日能壓倒魚業，則以不敗姿態暫居首席，苟魚業取得勝利，則天南南利同失三分，雖對爭奪決賽權，未必因此而告絕望，惟已打破天南南之長勝紀錄，惟天南對今日陣容之編排，實應加以注意，倘今日以羅鼎芳當門將，則得勝之希望甚微，茲將今日出戰四隊名單列下。

△廣華隊　陳彭齡　林國華　梁漢材　朱汝成　莫達華（生力軍）梁傑民・符國宣・盧展鵬・王子剛　李瑞熊　張蔭榮

△居聯會　黃永年　麥志強　麥錦新　薛流柱　李志漢　曾志德　葉潤波　馮北贊　杜智光・黃梁錫權（生力軍）謝金石・李春發・

△天南　劉永祥　張志英　葉其榮　徐貴興　張東靈　屈報思　伍景強　曾偉雲（生力軍）馬兆基・林景芳・李振雄・譚雅文・羅鼎芳・

△魚業隊　梁福綠　李仲渠　周啓河　袁耀明　何玉衡　區業發　劉振邦　黃石芬（生力軍）何明・麥炳松・

昨日下午四時，本編定由總字組天南天與大衆紅作賽，惟延至四時二十分，雙方仍未派員到場作賽，記者不知其故，乃向當時在場之總會秘書梁夢常氏加以探詢，雙方不到場之原因，據謂日前天南天與大衆紅之隊長，曾聯合投函請求賽委會當局批准改期，而賽委會初定在本月九日執行委員會議後繼續召開賽委會議，惟當時賽委員主任雷少明在執委會議未終已因事離席他往，而賽委顧汝榮則因事請假，至其他賽委張仁聲及談鶴年，復告缺席，故賽委會五委員中，僅得吳福康一人在場，因不足出席人數之半數，九日晚之賽委會於是宣告流產，關於天南天與大衆紅請求改期之公函，乃未經賽委會議決批准予與否，而又因前次賽委會議時，秘書張仁聲曾聲明稱，關於各球員隊請求改期，無批准或不准之權，是以對天南天及大衆紅之請求改期事擱而未覆，昨日乃輪至兩隊交鋒，而雙方均未派隊到場作賽，不知賽委會將如何處置云。惟照例在總會尙未覆函與請求改期之隊伍時，雙方均仍須派隊到場作賽者，至昨日之事，賽委會將如何處理，容查續報。

五時一刻之戰，爲會字組大衆白出戰半小，半小隊球員多屬中童，身段渺小，雖自出戰以來，未嘗得利，惟各將每戰輒努力以赴，敗亦不餒，且絕無過火之表演，實爲尋常盃賽之模範隊伍，大衆白則各將欠缺聯絡，各自爲戰，故雖攻多於守，且在初時半小僅得六人應戰，亦僅能取得三對零之利。考昨日半小隊之致敗原因，厥爲門將林樹流缺場，補其缺之梁兆明未見穩健，對撲救低球，更覺不濟，所負三球，均爲梁兆明經驗不足有以致之，倘昨日門將仍爲林樹流充當，則負球最多僅一球而已。後衛鄭克仁，賽來勇冠全軍，屢予大衆白中鋒以極大威脅，中衛張國明及梁章華，均有穩健之表演，饒勇善戰，絕不敷衍了事。昨日連失三球，實非其過。前鋒線，中鋒黃金泉有佳妙之表演，惟微嫌盤弄過多，右翼黎才推進異常迅速，過關易如反掌，惟仍欠缺最後一脚，是以得機反攻，亦每將良機失去。左翼陳顯宗，賽來失機不少，倘有較佳之表演，實有打破光蛋之可能。

至於大衆白方面，門將劉福慶甚少感受威脅，是以甚少表演機會，後衛郭金友，表演爲全軍最佳之一員，穩紮穩打，不敎半小三鋒偷渡，下半時改當左翼，亦有高速度之表演，常予半小後防以嚴重威脅，中衛陳炳，大刀闊斧，演來清脆，且能攻兼守，大衆白昨日之不敗，其功實不可沒，黃白水未見穩健，實爲全軍之最失色者，甚少能助守衛線一臂，前鋒線何明志無領軍材，與各將未收合作之功，演來各自爲戰，影響前鋒推進不少，兩翼葉富權與羅子駒，失機頻頻。

開賽時，半小隊僅得六人應戰，大衆白一輪急攻，已侵至半小禁地，葉富權大脚傳中，羅子駒截得一盤前，梁章華將球掠去，一脚傳出，黎才一馬當先，閃過陳炳，切入命射，差之毫釐，無功退守，半小掩土重來，黃金泉底傳黎才，張國明遠出策應，突放冷箭，劉福慶從容沒收，大衆白何明志領軍反攻，羅子駒左路接應，切入命射。因欠缺最後一脚，皮球斜飛出界，羅子駒得後方輸送，出邊陲發難，傳球中路，何明志中央突破，鄭克仁伏兵突出，將球救出，鏖戰十三分鐘，半小陳顯宗趕到助陣，進攻之機會較多，惟各將欠缺及門一脚，是以久久仍未得逞，混戰多時，大衆白伺隙反攻，羅子駒傳中，何明志按球發彈，皮球撞柱反彈入網，先開紀錄，半小不甘損失，中圈開球後立即大舉反攻，鄭克仁親自輸送，過關斬將，正欲舉足，郭金友從天而降，一脚勾消，葉富權截得反攻，梁章華不肯放過，葉富權抵禦不來，乃被擊退，移戰時，休息號鳴，大衆白暫得一球微利。

易陣再戰，大衆白因於上半時陣容編排未見完整，乃在休息時加以改正，并遣李宗發開上火綫，替出何明志，郭金友出當左翼，陳炳恢復後衛職，李宗發當左中衛，羅子駒調之掛印任中鋒，陣容經此一調之後，守衛與前鋒均見增强，甫開賽即見大衆白三鋒侵近半小門前，鄭克仁臨危不亂，極力保衛皇城，張國明與梁章華包抄救險，大衆白久攻不下，親怨被鄭克仁突圍而出，自出征，左閃右避，已攻至大衆白禁地，因見陳炳衝出攔阻，乃將球交陳顯宗，顯宗操之過急，良機於是失利，再戰聲中，半小守將經身塞出，冀圖平反敗局，大衆白陳炳乘擊退來師之便，遠傳中路，羅子駒以機不可失，一馬當先，又奪一關，局勢經此一變之後，半小反攻益急，惟身段渺小，屢衝不破陳炳之防綫，至將完場時，羅子駒更得機多射一記，未幾，銀角長鳴，大衆白以三對零勝半小隊，雙方陣容列下：

△大衆白　劉福慶　郭金友（上）　陳炳（上）　李宗發（下）　黃白水（下）　葉富權　何明志　羅子駒　郭金友（下）

△半小隊　梁兆明　鄭克仁　張國明　梁章華　陳顯宗　黃金泉　黎才

尋常盃賽

△今日秩序

下午四時正　廣華隊　對　居聯會

下午五時一刻　天南南　對　魚業隊

△明日秩序

下午五時一刻　影友隊　對　麗春社

尋常盃各隊積分表

△總字組

隊名	已賽	勝	和	負	得球	失球	積分
業發黑	七	六	一	〇	十五	二	十三
大衆紅	七	五	一	一	十	四	十一
葉榮	七	四	一	二	廿一	五	九
南利南	五	三	二	〇	八	四	八
膠廠	六	四	〇	二	十三	六	八
報業	六	三	一	二	十六	十三	七
埔藝埔	八	三	一	四	十六	十六	七
天南天	五	二	二	一	十	四	六
居聯	五	二	〇	三	五	九	四
嶺南	八	一	〇	七	十一	廿四	二
晨鐘	七	〇	〇	七	二	二十	〇
廣華	五	〇	〇	五	四	廿二	〇

新圖强　因違犯總會尋常盃章程被取消比賽資格

△會字組

隊名	已賽	勝	和	負	得球	失球	積分
南利利	八	五	三	〇	十二	三	十三
魚業	六	六	〇	〇	廿四	五	十二
天南南	六	五	一	〇	十四	二	十一
新天地	八	五	〇	三	十八	六	十
大衆白	六	四	一	一	十一	四	九
中電	六	三	一	二	十三	十	七
鐵藝	六	二	二	二	十	九	六
冠華	六	二	一	三	八	十四	五
大角咀	六	二	一	三	六	八	五
影友	四	一	一	二	五	七	三
麗春	六	〇	二	四	六	十七	二
增藝	八	〇	一	七	五	廿一	一
半小	七	〇	〇	七	二	廿六	〇

小型球友誼賽

香港區

△漢英體育會中童小型足球隊，上星期日本承悠悠中童隊約賽，後因雨改今天「星期三」下午四時正，賽於修頓球場，同日下午五時，漢英小童出戰新軍小童英隊於以上球場，漢英名單如下：

△漢英中童陣容　李子龍　羅景南　馮國垣　賴漢平　關文毅　李洪淇　梁樹鑑　林毅雄

△漢英小童陣容　馮漢堅　謝金穩　謝海文　黃苗棠　羅水興　伍振興　李育德　羅德福

△悠悠中童小型足球隊，定本日（星期三）下午五時，與漢英中童隊作初度友誼賽於灣仔修頓球場，悠悠中童陣容列後：歐陽權　布瑞年　葉禎祥　梁仲謙　周欣陶　袁錦城　羅坤榮　雷兆源　雷龍澤（生力軍）麥汝謙・陳國安・譚煥德・

九龍區

△九龍城國民英文中學小童小型球隊，於昨日下午四時半，與建國學校小型球隊，作友誼賽於九龍城兒童游樂場，結果國民隊以三對零勝，陣容列下：

△國民隊　林瑞德　頓汝强　劉振登　鄭卓華　趙子全　潘文發　李善葵

代郵

興中華劇團白玉堂先生：商借球場一事，適與白鸞仙盃比賽時間衝突，故未克如命，幸希諒諒。弟梁棣芳覆。

北角同樂社及楊錦龍君鑒：君等之疑問，將在足球疑難問答欄公開答覆，茲因稿擠，未能刊出，倘希諒諒。

球場舊侶敬復：葉其榮、張志英兩位仁兄，今日下午五時一刻，有重要賽一場舉行，見字務希撥冗到場助陣，勿卻。天南南陳其說敬約

明日照表乃本隊與新圖强隊作尋常盃賽，新圖强因觸犯總會章而被取消其比賽資格，是以明日本隊球員，無須備戰。南利南冼耀明佈

建設產業　拯救災民

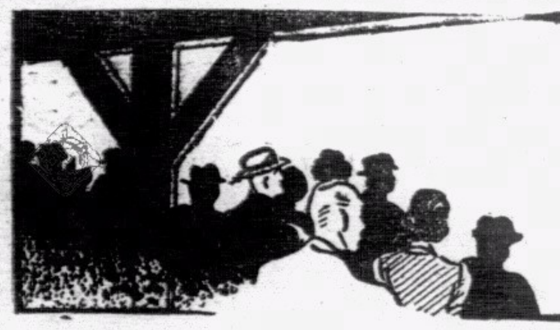

南華體育　第一版

今日海軍與陸軍　在嘉山爭旭龢盃

球場舊侶

準下午四時半開賽陸軍隊與麗華盃同
另有一場丙組聯賽在掃桿埔球場舉行

今日下午四時半．加路連山南華會球場上．將有一幕旭龢盃足球戰事上演．乃由陸軍聯隊與海軍聯隊對賽．查此場賽會．實由十二月二十四日展期至今者．海軍對南華一場．已於本年農歷年初二日在掃桿埔球場賽去．由李惠堂連射三球．爲南華取得三比一勝利．此次如海軍得勝或賽和．則此後南華雖賽和陸軍聯隊亦穩得錦標．如陸軍而得勝．則最後一戰．誰勝即誰得錦標．蓋此賽乃取三角單循環積分賽法者．故雖屬洋人對壘．然實與南華能穩奪此標否．實有極大之關繫．固亦甚値得國產癡人注意者也．

查陸軍聯隊因麗華盃兩次演出．陸軍代表隊均有甚佳之表演．故對於此戰．亦決仍用麗華盃原班代表上陣．此隊曾於農曆春節日有擊敗華聯隊之榮．可知其力之盛．萬不能因其中多甲乙組人物而輕視之．至於海軍方面．則雖在聯賽中．亦根本係用各戰艦之高手聯同出戰．故今之所謂海軍聯隊．亦不過與聯賽人物大同小異而已．其在聯賽既不能有良好成績．則照理推測．固甚少有勝陸軍聯隊之把握也．

惟是足球戰事．亦如李廣數奇．有時實不可以用常理爲之臆斷者．即如特別銀牌賽會．又誰能料海軍與聖若瑟俱有準決賽權．而強如星島與米杜息．則反遭絕早之淘汰．又海軍而能在聯賽勝星島．均不可思議之成績也．風聞海軍方面．今日或有韓尼威路復出引領前鋒．軒地退爲左輔．果然如是．則該隊如突有射門最後一脚者．則實亦非易與之輩．或可予陸軍聯以相當之威脅也．雙方名單如下．

△陸軍聯隊

符利沙（士葛）
菲殊窩打（米軍）　德菲路（軍需）
兵其亞（士葛）　畢禮地（米軍）　威亞（軍糧）
尼士蔑（士葛）　波利路（炮兵）　荷息（士葛）　霍士（工程）　奧露士（炮兵）　基夫

△海軍聯隊

奧力根
鶴堅士　士堅拿
羅富利　哈　熱　軒地
利　希　韓尼威
獵披治　晏打臣

在旭龢盃未定於今日舉賽之前．前星期五日．足球總會曾定於今日補賽甲組聯賽一場．丙組聯賽兩場．今既由海陸軍作旭龢盃比賽．則原定警察對士葛一場甲組聯賽會．自得展期．同時．卅營炮兵又因有奧雲士須在陸軍聯隊效力．故該隊原定今日與卅五營炮兵賽於聖若瑟球場之一場丙組賽事．亦得展期．是以今日除旭龢盃賽會外．只另有一場卅六營炮兵對打旗隊之丙組賽會於下午三時在掃桿埔球場舉行而已．查此場打旗而勝．則立躍登丙組聯賽第一位而獨踞坐．因昨日足球總會已正式承認八日工程棄權．打旗白得兩分．已與飛機隊同有三十分．並列榜首也．

球國碎錦集

譚十五投

國際盃拾遺

△……本年國際杯淘汰賽．中華聯隊戰蘇格蘭軍於界限街場．上半場我軍大演威風．除吳祺祥攔烏龍．爲蘇軍破光蛋外．結果以四比一大勝．國產球迷們歡喜得把四週棚座．跳得震天聲響．記者老爺們．都搶出替華軍功臣拍照．詎料下半場竟大失常態．除球王攻陷一城外．被蘇軍連克五城．造成六比五的反敗爲勝局面．華聯遂慘被淘汰了．這時却苦了萬衆國產球迷．記者老爺們都對著攝影機大嘆不値．

△……完場時．某球員領著妻子離場．球迷都把他圍得水洩不通．在人叢中．某迷怨他演出不好．聲浪傳到他耳洞裏．於是乎大怒．向某迷罵道．「你要是有資格．當選你下場．你以爲我不想華聯勝利嗎？……」其妻在旁安慰他道．「你不用生氣．他們的話．你當他是小孩子說的好了．他有什麼見識？」那球員聽了．才無話駕車而去．

△……蘇軍得勝後．都在場館裏痛飲．狂笑之聲達於戶外．華軍却在走廊上飲汽水．吃餅．有某蘇軍飲得大醉後．走出場來對球迷說道．「恭喜發財」．光頭門將泰羅．給布力般把他的帽子擲到街外去．他的光頭無所躲避．看去好像一個小型球．也像一個紅粉團兒．

其他的種種

△……南華後衛「藍烟通」阮樹．本屆甲乙組聯賽．均未見此君露臉．不知是否南華當局不任用．還是他有意「收山」．如果後一說是實．眞是可惜極了．

△……球王賽球十八年．在本港踢十二碼罰球而不入者有三次．首次爲去年南華聯米杜息一役中．爲米軍門將「杜力」救出．二次爲本屆南華戰海軍一役．被羅便臣擋出．三次亦爲本屆南華對聖若瑟一戰中．爲曾培福以手拍出．三次均在南華球場．信不信由你．

△……本屆足球聯賽．球人之受球迷擁扛而行者．有海軍之門將羅便臣．星島之門將張榮才．二君在本港現目守門羣中．堪稱雙絕．

△……本年甲組球人．曾踢過十二碼罰球者．以我記憶所知．南華有李惠堂．李碩友．曹桂成．星島有黎兆榮．東方有許文奎．張金海．光華有卓石金．米杜息有梳氏．海軍有羅富利．奧力根．

△……本港甲組守門員．本年曾救十二碼罰球者．南華有譚均幹．東方有劉鑾漢．光華有李國祺．聖若瑟有曾培福．楊家聲．海軍有羅便臣．九龍會有立士梨．乙組則有南華之何賓培．星島之朱兆恆．傑志之黃翔．

△……足球聯賽．已至最後階段．南華如努力．則必敗警察．冠軍寶座．必穩得無疑．亞軍一席．東方亦穩得．星島雖費去了廣大的財力．然所得的酬報．亦不過有「季軍」希望而已．無怪球場太史曰．「人算不如天算」．此語誠然不謬．

△……我國足球世運健將「銅頭」譚江柏．昔爲南華後衛．後因工務關係．赴緬甸去．而爲該地之中華隊効力．頗得當地人士好評．本港曾一度傳言．譚或于四月間．隨緬華隊來港觀光．且有効力星島之說．果如是．則本港球壇上．又可重見譚君綠草場上之雄姿．而華隊實力．又更加强矣．

△……昔日曾隸南華乙組之何家强．此君有一個健碩之體軀．脚頭亦相當硬勁．此君息影球場已久．最近復出爲丙組之容軍隊効力．某迷稱之曰「子喉七」細觀其貌．果如「子喉七」一般．

△……本港球人對每一個位置都勝任愉快者．東方有吳祺祥．聖若瑟有李安納．光華會有黃華標．星島乙有金家標．

△……卓石金近數週來．演出大失水準．光華兩翼比較．黃景聰演出比他好．光華以二比十大敗于東方之役．光華曾有一個十二碼罰球之機會．石金竟一蹴越楣．上週又以一比二敗于聖若瑟．光華所得之十二碼球．又被石金踢去無力．給毛手毛脚之揚家聲慢慢救去．竟又告宴客．石金演出之失常．概可想見．

△……東方之侯澄滔．南華之李碩友．光華之黃景聰．每戰多有射球紀錄．實爲三隊前鋒線之危險份子．可惜星島之葉北華之黃金時期．已隨逝水流去．不然．當可與侯．李．黃并駕齊驅．

△……馮景祥是星島前線之輪血管．鄭文治是南華之輪血管．張金海是東方前線之輪血管．田榕發也可說是光華之輪血管．可惜榕發身材短小．無衝刺力．且頭球不佳．更沒有射門脚頭．不然容發當是一員上將．

△……凡主踢十二碼罰球之球人．必將龍門注視．很久．才快步跑近球前猛撞者爲多．但如惠堂者．相信在本港球壇中．再找不到兩個．球王不但沒有注視球門．且連皮球也不多瞧．他踢前的動作．必向兩旁觀衆望了一望．而後慢慢行近球前．但見他毛腿一揮．對方門將欲撲救時．皮球早已入門．欲穿網而去．姿勢鎭定．球王即是球王．確是不同凡響．

△……星島在聯賽中．首次與聖若瑟相逢于加山．以二比〇勝．在特別銀牌賽中．兩隊作第三次之重逢．正是冤家路窄．若瑟以全力赴陣．且更得陸軍好手佳氏．付爾士打助陣．結果又以二比〇回敬星島眞是無獨有偶．

△……現目西聯前線有四匹癲馬．爲香港會阜拉．九龍會布力．警察侯律．士葛隊荷息是也．但華聯也有四匹癲馬．南華之『怪脚』李德祺．東方之『拼命三郎』張金海．星島之『油炸蟹』鄧廣森．南華乙之『小癲馬』錢熾輝是也．如果雙方均用此輩球人．作一場大戰．相信演出當有另一種風味．

永安體育會

會友分隊賽小球

永安體育會小型球隊．近得黃兆亨舉辦會友小型球分隊比賽．又蒙主席郭琳褒氏捐贈銀盃乙座．及獎章七枚．如有連獲三屆冠軍者．可得該杯永遠保存．另發給各隊員獎章一面．以資鼓勵．現會友分得紅．白．藍．三隊．定十二晨由紅隊對白隊．假銅鑼灣球場作首次交鋒．查雙方實力平衡．屆時必有劇鬥也．茲將三隊名單列后．

△永安紅隊隊長黃兆亨

黃兆亨
郭暢宏　郭　魂
黃顯堯　李德麟　馮汝鱗
方鑑成

（永安白隊）隊長徐燦榮

郭宏清
楊耀林　郭沛球
郭澤函　郭萬球　徐燦榮　潘樞炳

（永安藍隊）隊長李德濂

郭偉堪
劉啓煌　郭沛洪
李德濂　馬祿求　陳炳芳　周裕榮

尚有體育新聞轉入第三版

公開恩德杯排球賽

共五隊參加作賽

各隊實力强橫必有一番角逐

華雄體育會主辦之全港公開恩德杯排球賽．已定於本月十五日下午三時．在卜公球場開幕．屆時由港紳廖恩德醫生蒞場主持開球典禮．查此次參加之隊伍．有南華AB．英華校友．培英．東方共五隊．南華人材最盛．決分兩路大軍參加．李寶田．胡耀東．鍾華超等網將．門壓銳利．何堉根．余啓恩．供應美妙．一攻一守．實力平均．東方由徐亨．方日兩人負責召集．國手馬元巨．曾經全伍永欽均久歷戎行．且有湛英多爲百夢勁旅．球技高超．是次將以學生軍爲基本．丘廣燮．潘金洪．陳英寬．劉澤民等健將．將亦掃數登場．當可頡頏．英皇爲本港排球雄師．過去曾連捷學排三屆冠軍．此次比賽．當年好手．均重著征袍．各將寶刀未老．必予各隊以嚴重威脅．茲將各隊名單列下．

（英皇校友）陳世昌．何漢．蔣英雄．林作芝．溫樑．陳培根．施冬榮．李錦祺．葉錦春．翟成績．

（培英）方如阜．潘金洪．符氣祥．李舉堂．梅倫德．李杏林．陳澤棠．丘廣燮．陳炳鏵．鄧錫麐．陳英寬．雷國蔭．趙登大．陸仿警．

（東方）衛鼎彝．譚家阜．徐亨．伍永欽．勞順．鄭煜棠．伍灼榴．方日．李永錫．鄭秉新．謝則儉．馬元巨．譚秉章．曾經全．盧康元．

（南華AB）李寶田．胡耀東．鍾華超．黃心雄．葉振家．盧英生．余啓恩．吳國雄．黃錦添．李振中．鄭在純．陳家饒．余啓瑞．梁子威．何堉根．范華坤．彭步儔．

九龍小型足球總會

賽委會議又流產

出席委員不足半數改星期五舉行

飛而生

九龍小型足球總會．因本月四日尋常盃賽．冠華對南利利一役．有冠華球員羅榮洪、因不服球證陳蘇判斷而故意踢傷南利利球員戴佐治．被逐離場．球證陳蘇．當即將其經過情形向賽委會報告．賽委會本定八日在執行委員會議後繼續舉行會議．惟當晚賽委會主任雷少明．在執委會議未終時．因事離席他往．而賽委張仁聲及談鶴年．均告缺席．賴汝榮因事請假．故僅餘賽委吳福康一人在場．因格於出席委員雖過全數之半．而後能開會之規則．是以當晚賽委會議乃宜告流產．及後賽會當局乃以關於羅榮洪事件．當乃急不容綏者．爲及早辦理完安計．又定昨晚八時．在總會議事廳召開會議．當時球證陳蘇．冠華隊長李杜新．比賽委員吳鎬康與賴汝榮．均已出席．犯規球員羅榮漢．則因工作關係．未能親到受審．惟候至八時十五分鐘．除吳賴兩委員外．其餘主任雷少明．委員談鶴年及張仁霖．又未出席參加．是以會議復告流產．惟其中有榮發黑來函．謂尋常盃秩序十五日對大衆紅一場．因與第五屆德權鼎聯賽時間抵觸．請求將該場改期異日再賽．吳賴兩委員因鑑於時間匆促．不能待賽委會議時然後決定．乃聯同簽名准予所請．至於審訊羅榮洪事．卒決定改在本星期五日下午八時在總會新會所再召開賽委會議審訊云．

今日潮汐

	今日	明日
退	下午二時十六分　上午二時四十四分	下午三時零三分　上午三時十八分
漲	下午八時卅七分　上午八時五十八分	下午九時廿六分　上午九時廿八分

華僑文員聯會

組織球隊　歡迎友隊約賽

華僑文員聯會．決推動各項體育運動．經見報載．門該會負責人稱．現爲環境需求計．決先行組織籃球．小型球．乒乓等隊．小型球及乒乓隊更經已開始召集訓練．至於籃球．一俟上列兩類成立之後．亦繼續組隊．各友隊如欲賜教者．請投函該會會所云．

南警甲組聯賽

幷非十九日舉行

總會雖有此意但爲南華所拒絕
旭龢盃決賽期今日或可以指定

球場舊侶

昨日外間忽有一種傳聞．略謂南華甲組對警察隊之一場足球聯賽會．已定於本月十九日卽下星期三日舉行．又云旭龢盃決賽會．將於本月廿九日上演．茲查此種消息．只爲前日足球總會秘書之一種擬議．今已不成事實．查南華方面．因該賽爲其爭奪錦標之重要關頭．決不允於星期三日舉賽．同時．該賽本定於十二月廿二日舉行者．當時因南華自願讓出該日期作爲三團體籌欵之雙料中西義賽之用．故在十二月份足球總會月會中．自動提出將該場賽事展期．其時警察隊出席代表史篤士於表示贊同之下．本會提出條件．聲明該賽無論展期至何時．亦必須擇一週末日期補賽方可．因非週末賽球．恐球員有不暇．致不能用全力應賽之虞也．是以該方對改星期三舉賽事．亦表示反對．是以該賽在何時補行．今尚未定．總之並不舉賽於本週末．亦幷非下星期三舉賽也．

至於旭龢盃決賽日期．茲亦未曾切實指定．現總會有定四月五日（星期六）舉賽之說．聞仍將於今日在月會提出討論．而後能定奪云．一輩球國癡人．幸勿誤會爲幸．

公開草地網球賽

定下星期一開賽

雙單打賽程昨已由木球會編定
梅谷非勝小林珍不能遇徐潤培

草上飛

曾弄得滿城風雨．幾令三國人士不歡之公開草地網球賽會風潮．自經深明大體者如吳仕光等表明華人不應裏足．及木球會妥爲斡旋後．雖則報名期因是而延遲止截一星期．然多數華人名將．多已樂意參加．其中雖仍有已報名今卒退出如李惠堂等者．但好手如徐家雙傑．江道章．何家鎏等．則已決計參加．計現目參加單打者．實共二十六人．雙打二十三對．賽程亦經於昨日由木球會編定．單打用兩徐及兩林珍作種子球員．雙打則以徐氏組與林珍組爲種子．編排至爲得體．在單打賽中．梅谷非得打敗小林珍而達準決賽週．不能與徐潤培相逢．更非達決賽週．不能與偉培碰頭．雙打則梅谷與井村組縱連勝三場．得入準決賽週．亦只與林珍兄弟比賽．非入決賽週不能逢徐家雙傑也．誰與誰賽之全部賽程．雖已編定如下．但何人在何日比賽．則尚未編定．因尚有義勇軍操期問題尚須考慮．但開賽日期．已定爲本月十七．即下星期一日．第一個星期之秩序．則遲日乃能發表也．全部雙單打賽情如下．

△雙打第一週

披氏及括文對何家鎏及葉觀雄（第一週輪空）
甸氏及AT杜對侯活及傑曹（第一週輪空）
蔡永善及雷米迪對夏理士及菲士杜郎
梅谷及井村對門匿根及辜路
梯奧博及史劬域對喇錫及綿島
羅根尼及李明對大林珍及小林珍
FH郭及TE淩對江道章及馮義培
洪潤釗及芬奎對韋頌及ST周
岳士利及巴維路對徐潤培及徐煒培
甚斯脫及菲氏（第一週輪空）
彭靄霖及李金銘對亞加科羅夫兄弟（第一週輪空）
馬田及馬太亞士對蕭維路及麥德哥（第一週輪空）

△單打第一週

喇錫對SY唐（第一週輪空）
大林珍（第一週輪空無賽事）
括文對登氏
哥羅福對CS李
辜路對蔡永善
奧林珍對徐煒培
葉觀雄對何家鎏
江道章（第一週輪空無賽事）
徐潤培對岳士利（第一週輪空）
彭靄霖對甚斯脫
韋頌對ST周
披氏對梅谷
小林珍對侯活
羅根尼對馮義培

甲組足球射門功人表

經上週末之各隊多所射入後．各甲組足球員之射球成績．又已有名位之變更．在聯賽而言．則李惠堂仍以一球壓侯澄滔仍佔首席．軒地與許文奎幷以十九球列第三．陳德輝與黎兆榮俱射入十八球列第四．但街統計其他一切賽會之紀錄．則李惠堂超離四球第一．侯澄滔仍有第二位．軒地．陳德輝．黎兆榮．俱以廿四球成績幷列第三．黎之所以能與陳德輝及軒地成績相同者．蓋因征菲曾射球故也．許文奎則反以廿二球落在第六位．阜拉多一球而已．李碩友因戰光華時射入二球．已有射十一球之成績．茲將射入五球以上之各員名單錄後．

姓名	會籍	聯賽	其他	統射
李惠堂	南華	廿一	十	卅一球
侯澄滔	東方	二十	七	廿七球
軒地	海軍	十九	五	廿四球
陳德輝	南華	十八	六	廿四球
黎兆榮	星島	十八	六	廿四球
許文奎	東方	十九	三	廿二球
阜拉	香港	十三	八	廿一球
郭英祺	星島	十六	四	二十球
侯律	警察	八	九	十七球
錢熾芬	光華	十二	二	十四球
梳氏	米軍	十三	〇	十三球
黃景聰	光華	十	三	十三球
馮景祥	星島	六	七	十三球
布力	九龍	十二	〇	十二球
荷息	士葛	十二	〇	十二球
卓石金	光華	十一	一	十二球
李碩友	南華	十	一	十一球
柯路特	士葛	八	一	九球
張金海	東方	八	一	九球
金馬	米軍	八	一	九球
曹秋亭	東方	八	〇	八球
施漢	米軍	八	〇	八球
瞿永福	東方	八	〇	八球
摩士	警察	六	一	七球
飛鵬士	海軍	六	〇	六球
花利亞	警察	五	一	六球
皮亞臣	米軍	五	一	六球
申鄱士	若瑟	四	二	六球
鄭文治	南華	四	二	六球
劉北洪	警察	五	〇	五球
劉松生	南華	三	二	五球

本週足球比賽秩序

三月十二日（星期三）　下午四時半

旭龢盃	陸軍聯對海軍聯	加路連山
	下午三時正	
丙聯賽	卅六營砲兵對打旗隊（0－1）	掃桿埔場

三月十五日（星期六）　下午四時半

甲聯賽	香港會對東方會（2－6）	香港會場
	聖若瑟對海軍隊（1－1）	銅鑼灣場
	士葛隊對九龍會（1－3）	掃桿埔場
	下午三時正	
乙聯賽	傑志會對米杜息（0－8）	香港會場
	工程隊對卅營炮兵（7－1）	掃桿埔場
	海軍隊對星島會（0－2）	銅鑼灣場
	軍需隊對警察隊（3－0）	加路連山
	下午四時正	
	光華會對香港會（白勝）	漆咸道場
	軍糧隊對九龍會（8－1）	聖若瑟場
	南華會對士葛隊（1－2）	加路連山
	下午三時正	
丙聯賽	飛機隊對廿營炮兵（1－0）	漆咸道場
	卅五營砲兵對廿四營炮兵（2－3）	赤柱球場
	軍醫隊對卅六營炮兵（0 6）	陸軍球場
	國際隊對十二營砲兵（1－2）	聖若瑟場
	俄僑會對蜆殼隊（0－1）	九龍球場
	下午四時半	
	七營砲兵對工程隊（1 0）	陸軍球場

三月十六日（星期日）　下午三時半

督憲盃	總會聯隊對協會聯隊（0－1）	銅鑼灣場

（賽足九十分鐘和賽協會隊亦得獎）

經濟版

本港外匯市況
申匯縮五十餘均無更
申電先鬆後緊華商略有買賣
交易所昨成什電七十五萬元

市況 昨日本港銀行外匯市開倉・掛牌獨申匯改縮五十元・即四三〇・其他各匯價則一致無更動・倉後市況・過程沉寂而乏生氣・英匯市仍一式・美匯市情・初時尚屬平淡・（・共後以滬市外匯略緊・加之告縮士炒縮・故買家價因而微轉好・惟銀行市仍無成交・申電市價步漲・華商無大量交易・祇略有買賣而已・竟日統計・共吸進三十萬元・售於銀行有四十萬元・渣打銀行買入叻紙四千元・（價五四・八七五）・玆將各匯市況分錄如下・

英匯 開倉後・市況亦復沉靜・銀行終日仍無成交・買賣價無變・計現貨賣家價爲一〇三・〇〇・買家價爲一〇三・〇三一二五・銀行買入通天司令單價爲一〇三・五六二五・匯豐渣打兩銀行司令票價亦均爲一〇三・五六二五・

美匯 開倉後・市情初時尚屬平淡・其後以滬市外匯略緊・加以告羅士炒縮・以是買家價因而微轉好・惟銀行市仍無成交・查銀行初售現貨價爲二四・五・入價爲二四・五六二五・後市稍趨定・售價仍一式・入價則改爲二四・五六二五・午收及下午無變・銀行買入通天大金單價爲二四六八七五・

申電 開盆後・市價漸步鬆・惟華商不甚活動・交易頗疎・祇略有買賣而已・查銀行初售價爲四四〇・繼漸放漲至四四二五・回緊爲四四二・收市時四四三・午後先沽四四二・收市價爲四四三・交易所成什電五萬元・四四一五・又成三十五萬元・四四二五・又成十萬元・四四四・又成十五萬元四四三・又成十萬元・四四四二五・華僑銀行買入五萬元四四三五・又買入十五萬元・四四三・又買入二十萬元・四四二五・運通銀行沽出三十萬元・四四四二・

法幣成交市情
大戶多號拋出・價格徐徐下降・

（專訪）昨日早市開盆・價爲二一五二五・開・後人心甚奮・發買家充斥・價突升爲二一一五七五・胴以大戶駛單家多號拋出・買力遂弱・市告不支・於是價乃徐徐下降・後散家咸踵尾脫沽・市面擅家放手・價陸續跌至二一二五・午收時・某潮幫回入・價遂升爲二一三二五散市・午後成盆二一三三七五・略降爲二一三二五・胴以大戶略有買入・價漸步升爲二一三九三七五・散家售出・價退下爲二一三一二五・收市價爲二一三三七五・公價二一五・息價去四先・

桐油外銷甚活躍 旬內飛漲十餘元

（本報專訪）從南路轉廣州灣運來之桐油・月來到貨頗多・昨據洋行消息・本月份旬日內・計成交之貨・約有一千二百担以外・其中高力之油・約計有七百餘担・足力者約二百餘担・低力者約三百餘担・因外商需求甚殷・暨電購辦・市況極爲活躍・故港中洋行・爭出高價搶購・查高力度桐油・上月份售價每担約值百六十元・昨已售至值一百七十八元・其足力度之油上月份約值一百五十元・昨亦售至值一百六十五元・比之前月均已高漲一十餘元・至於低力度之油・則視其貨色如何・隨之定價・倘非有十分混雜・該價格亦企於一百三十元以上・又據稱・行上存油・多係貨到即售・現在存貨・不多就將來輸運上・受南路戰事影響・目下市勢觀察・較爲困難・預料價格・仍有再漲之可能云云・

牛奶冰廠公司 去年獲利四十餘萬 每股派息一元

香港中奶冰廠公司董事局・昨發表本屆年結稱・股東週年大會・定期四月三日正午舉行・上年除低撥各項外・共獲利四十五萬三千七百三十八元一毫七仙・除首期派息已十四萬六千六百六十七元五毫・實餘三十萬七千零七十一元八毫七仙・連上屆撥存八萬五千三百六十七元五毫二仙・共存三十九萬三千四百三十九元三毫九仙・茲擬本屆後期派息每股一元・共支二十九萬三千三百三十五元・撥粧畜公積金二萬五千元・尚餘七萬四千一百零四元三毫九仙・撥入下屆計算云・

※ ※ ※

港股票市況仍疲 成盆計有十家

（本報專訪）昨港股票市況・依然疲乏・仍無進展・然人心之所以趨淡者・對於巴爾幹風雲不無影響・投機紙欲依價購進・惟持票人又不願賤沽・故成盤淡慢・至賣盤亦屬寥落・茲將昨股票開出價格分列錄后・

票名	買盆	賣盆	成盆
匯豐銀行	一三三五・〇〇	一三五〇・〇〇	一三四〇・〇〇
東亞銀行	七〇・〇〇		
國民銀行	・一五		
於仁保險	四二〇・〇〇 四二二・〇〇		四二二・〇〇 四二五・〇〇
諫當保險	二一五・〇〇		
青州英坭			一六・九〇
油蔴地輪			二三・五〇
電車公司		一六・六〇 一六・七五	
九龍電燈（舊）	六・二五 六・一五		六・二〇
同上（新）	・七五		・七〇
香港電燈（舊）	四〇・七五		
同上（新）	四〇・五〇		
電話公司（舊）	二四・〇〇		
均益貨倉			五・七五
黃埔船塢（舊）		一七・〇〇	
香港酒店		三・三〇 三・四〇	三・三〇
置地公司	三一・二五	三二・〇〇	三一・七五
置地四釐債票	九七・五〇		
堪富利士	六・六〇		
中華娛樂	七・一〇		
南洋烟草	三・八〇		
先施公司	二・一五		
屈臣氏	一〇・六〇		一〇・七〇

廣州金融物價行市

廣州三月八日通訊

金融 港幣對軍票入二三一・出二三二・港幣對大洋入四六三・出四六五・港幣對毫劵入六九八・出六九〇・大洋對毫劵入六五〇・出六四〇・

牲口 大豬一百廿四元・小豬一百二十元・中豬一百零五元・鷄一百六十四元・鴨一百七十二元・生鷄一百五十元・鵝頂二百一十五元・

生油 坊子生油廿三元八・土炸生油廿四元・欖油廿一元・蔴油卅四元・大菜油廿六元半・雀牌椰油廿元零二・龍牌椰油廿元零四・

豆類 揀生肉四十五元・新城綠豆廿九元・天津黃豆卅九元・丁家黃豆卅一元半・天津烏豆卅二元・大連黃豆卅八元・天津紅豆卅五元・

穀米 宣粘四十元零五・絲苗四十二元半・金鳳雪玉卅九元・增城赤玉卅八元半・齊眉四十三元・一號米碌廿八元・二號米碎廿七元・一號舊米碌卅三元八・二號舊米碌卅三元半・

糖麵 雙十麵廿元・綠龍門十六元四・火船麵十六元九・綠鳳凰十六元五・五燕麵十七元三・渣華糖八十二元・白菜麵十七元半・太古幼砂九十四元・綠兵船麵十六元八・番南江片糖四十八元・

燃料 乾河什三元・乾什柴三元四・濕河什二元四・濕什柴三元・乾松柴三元七・濕松柴三元・枝炭二十二元・大炭十九元・二炭十八元・三炭十七元半・炭灰八元・生炭十二元・荔枝柴四元・

花紗 廿支水月九百四十元・十支大寶八百五十元・廿支變馬一千元・十支荷蜂一千元・廿支種邁一千元・十六支仙鶴九百廿元・卅二支藍鳳一千二百卅元・廿支寶光九百四十五元・廿支日光九百四十元・四十支仙桃一千三百卅元・四十支藍鳳一千三百卅元・四十二支羊鶴一千三百八十元・四十二支變馬一千四百四十元・

※ ※ ※

土田料乘時勃興
河南各地新設數家頗能獲利 船來肥田料日少

（廣州通訊）本市自恢復繁榮後・各鄉農民亦紛紛恢復開墾耕種・查田料一物・銷路極廣・自歐戰發生・外國田料來路絕少・土田料乃乘時復興・查近河南等地新開牛骨粉田料製造廠二三家・頗爲順利云・

※ ※ ※

粳糯米同告回落 到源見增
洋米高貨仍被囤戶把持 定貨通划昨有多起成交

（上海通訊）昨日米市・洋米高貨雖仍被大戶把持・擬不拋求售・然國米總以價格過高・消化益呆・昨厚粳到源稍湧・市面立卽反動回跌・比前市猛降二元左右・元米雖乏杜元續到・但洋元米由香港源源運到外・且有躉票運羅元米期貨拋售・市面亦因此而銳落一二元・當早晨開市後・現洋米買賣漸形活動・但出樣者仍係中次雜色各米・高特兩檔依然居奇擯守・故現洋米交易仍不逾三千包・且內地幫囤戶續隨市問津・市面總未脫緊張局勢・惟國外定貨通划・暹洋商紛紛在市抖售・結果成交吵義拋出三月份西貢粹米一千二百噸・價八十元零九分・又愼記一千五百噸・價八十元零三負・建源拋出暹羅元米三月份五百噸・同籠英華司因此續有照限價內售出・惟行情尙不肯過份低落・一號西貢路貨及二月份均開一百元・小絞二三各月仍須九十二元及九十一元四五角・但有獲利多頭回出・成交數乃增至近千噸・國米因天氣放晴後・各地來源漸多・昨日市上報到者計有常州白米五十包・崑山米廿五包・薄稻八十二包・其他直接辦配亦有二百多包・執貨者因到多銷滯・售意轉鬆・而進戶納胃更呆・價乃猛落二元・元米有運羅期貨拋售・人心已虛・且傳五百噸額子・僅一百五十噸有進戶・市面更軟・香港洋元亦見銳落二元・杜元亦被帶疲云・

銅仙不虞缺乏 五百萬枚將運港

本港庫務司賓尼・昨對記者談話・據謂最近接到英倫消息・本港以前在英倫訂製之五百萬枚銅仙・將於日間運港應用・查該幫銅幣・兩月前經在英倫製妥・但賓氏對記者談話・則未有及因何延遲原故・至於該幫銅仙數目計五百萬枚・即值港幣五萬元・記者隨叩問賓氏・際茲非常時期・銅先係可將製造軍械・港府何不發出一仙輔幣券以代銅仙・賓氏隨微笑答記者・謂關於此點・衛生署方面・必定反對・蓋一仙輔券銷流當大・倘使下等階級・如苦力乞丐之流・終日持之輾轉交易・誠恐易於傳染黴菌・此點衛生署定當反對・其次若一仙輔券實行的話・將必須在港方印製・一般專造僞幣之歹徒・又可乘機僞製云云・

上海外匯市情
投機家初有售出 入口單隨後吸進

（專訪）昨日滬市外匯市況・倉後初根平靜・投機家略有沽出・旋以入口貨商買入・美匯市情轉爲稍緊・英匯由三扁士三九〇六二五・改緊爲三扁士三一七五・美匯則由五元五三一二五・低至五元四六八七五・然各銀行尚有賣胃・市即轉平靜・午後則買賣兩疎・收盆時一式・惟遠期美匯略鬆爲五元半云・

連日米市捱疲
糯米出籠又遭跌
買帮意態冷淡價降三角

（本報專訪）昨日暹羅安南各船均未有進口・行上祗將運羅棧上糯米提辨開盆・因連日沽出糯米過多・各買幫意態轉冷淡・故價跌下三角左右・糯碌糯碎及白碎・連日成交稀疎・價格仍穩定・據暹通消息・查暹羅米船尚有一二艘・載來白米白碌大宗・方在於途中・計程日間卽可抵步云・玆將昨日各行開出各米花式・分錄於左・

米別	數量	價格
中國公司 沽棧上		
實興泰紅中糯米	九三	一四・八二
泰豐隆紅印糯米	一四四	一四・八二
裕豐隆黃中糯米	一一六	一五・〇二
耶社直紅印糯米	三三六	一四・五二
萬合盛青杏糯碌	八一	一三・五四
源裕昌青印糯碌	二六一	一三・五四
泰闔藍一號糯碎	五二三	一二・四〇
興發鄰耳白糯	一〇〇〇	一四・八八
乾泰隆		
乾利棧藍印一號	三〇一	一二・五五
藍印白碌	一九九	一三・三七
藍印白碌	二〇〇	一三・三〇
元昌利烏印一號碎	七三	一一・六五
怡源行		
元昌利青羊新米	一〇〇〇	一四・四七
振南行		
成南通紅船糯米	四〇〇	一四・五六

河南金舖營業特暢旺

（廣州通訊）本市自恢復繁榮・治安日臻鞏固・市內之金舖・已成立金業公會・恢復營業・日來河南之南華中路・同慶路洪德路一帶・均有新開設之金舖多間・因河南地方治安倍爲寧謐・聞七十二鄉民衆・人口衆多・且當民衆定製各種金飾器皿・均可就地光顧故該處各金舖營業特旺云・

完成國父建國遺志

雜糧海味行市

豆類	價值
大粒黃豆	一二・九〇
天津黃豆	一二・八〇
青島黃豆	一二・二〇
天津紅豆	一五・〇〇
張家口綠豆	一三・四〇
中大綠豆	一三・二〇
中綠豆	一二・五〇
烏豆	一〇・四〇
天津層豆	一二・五〇

（按）查綠豆貨疏市醒・昨又漲數角・烏豆・紅豆・價亦微漲・

油類	
新坊子油	三四・五〇
泗水生油	三三・四〇
本港土榨	二九・〇〇
豆油	二九・四〇
蔴油	三〇・五〇

糖類	
廿四號粗砂	一三・三〇
二十號粗砂	一三・二〇
十八號粗砂	一三・一〇
太古一號幼砂	一四・〇〇
龍嘜冰	一六・四〇
雪白冰	一七・二〇
片糖	一一・五〇

（按）查糖市行上存貨甚多・銷路不通・市已疲極・昨再略跌價・

海味類	
鰇魚	一八五・〇〇
鰇仔	一一五・〇〇
招山墨魚	五〇・〇〇
大墨魚	一〇五・〇〇
安南沙蝦	八二・〇〇
田蝦	八〇・〇〇
大蝦肉	四五・〇〇
中魷	三九五・〇〇
魷仔	一七八・〇〇
帶子	二三〇・〇〇
沙井蠔	一三〇・〇〇

雜貨類	
一號龍口粉絲	四五・五〇
大提生仁	一八・三〇
中提生仁	一七・八〇
原莊生仁	一六・四〇
髮菜	一七八・〇〇
大同金菜	二八・〇〇
牛莊苡米	三〇・〇〇
湘蓮	六二・〇〇
星月白椒	三一・五〇
烏椒	一七・〇〇
大杏仁	一〇五・〇〇
大柿	二七・〇〇
黑芝麻	一三・八〇
天津蜜棗	五四・〇〇
大泡紅棗	九・二〇
福州香信	一九五・〇〇
關溪香信	一八〇・〇〇
杏脯	七四・〇〇

廿四號來貨多 粗砂糖市呈呆滯

（本報專訪）船來之廿四號粗砂糖・在港銷場幾處獨佔・除與太古車糖角逐市場外・尙有我粵省各地之糖廠・但因中日事變影響・多已停頓・不得不向港採辦・藉資供給・是以日前三埠四邑之銷路・暢盛非常・近週間・四邑三埠等地・日軍登陸消息傳來・因此輸運之路暫受斷絕・廿四號粗砂糖市・遂被影響呆滯・更以運船裝來數萬大包之多・市情乃成擠擁・價格亦宜佈沽出・計開廿四號粗砂（棧上過磅）每担成價爲一十三元三毫至三毫三仙・船頭花價一十三元三毫半云・

金融行市

海外金銀市

倫敦金價	八鎊八先令
倫敦銀價 近期	二三・三七五
倫敦銀價 遠期	二三・〇一二五
紐約金價	三五・〇〇
紐約銀價	三四・三五
孟買銀價 近期	
孟買銀價 遠期	

海外互匯

英對美	四〇二・五
美對英	四〇三・二五
英滬近期	三扁士三九〇六二五
美滬近期	五元五三一二五

海外匯市

匯類	常報價	伸港幣元單位
英匯	一〇二・八七五	一六・一三四〇
美匯	二四・一二〇	四・一四五〇
瑞匯	一〇・二五〇	九七・五六〇〇
荷匯	四五・二五〇	二・二〇九九
德匯	八二・五〇〇	一・二一二二
呂匯	四八・二五〇	二・〇七二〇
買匯	一〇四・五〇〇	・九五二四
暹匯	一四九・五〇〇	一・四九五〇
檳匯	一〇六・五〇〇	二・九七二〇
叻匯	五二・七五〇	一・八九五〇
中匯	四三〇・〇〇	・二三五六

中外硬幣

抄市四四金	無盆
八九大金	一四五・〇〇
二一英金	三五・五〇
二一叩金	三四・二〇
二一印金	三五・五〇
一七法金	二七・三〇
留四一金	一九・六〇
一〇五英金	三四・五〇
中央大元	・九五
港大元	・九八
邊大元	（平換）
爐大元	・九五
印英大元	・九九
印龍大元	・九四
龍銀毫	・八四
新雙毫	三一〇・〇〇〇
留雙毫	三四〇・〇〇〇
港單毫	（千）去八毫
港五仙	（千）去一元五
港仙士	・〇九九五

中外紙幣

正鈔紙	・九六
什鈔紙	一一・一〇
花旗紙	四・〇八〇
石叻紙	一・八二二
雪梨紙	三・一七四五
荷蘭紙	二・〇五八
山打根紙	一・八〇〇
呂宋紙	一・九六八
勞比紙	一・一八〇
暹羅紙	一・四三〇
西貢紙	・八五八

法冷紙	無市
什法冷紙	無市
法冷票	無市
匯豐司令票	一五・五二五
渣打司令票	一五・五二五
萬國司令票	一五・五九〇
荷蘭司令票	一五・四〇〇
通天司令票	一五・五二五
匯豐暹單司令票	一五・四六〇
渣打暹單司令票	一五・四六〇
匯豐勞比單	一二一・八〇〇
渣打勞比單	一二一・八〇〇
匯豐花旗單	四・〇二五
萬國花旗單	四・〇四五
大通花旗單	四・〇三五
安達花旗單	四・〇一五
通天花現貨	四・〇三五
大洋紙	二・一三三七五
大洋紙期貨	二・一三三七五
什大洋紙	二・〇四
十元毫劵	一・三八
五元毫劵	一・三八
一元毫劵	一・三八
直版毫劵	一・四三
改版毫劵	一・四〇
廣西紙	一・〇三
舊中央紙	二・〇

按 按

金銀首飾價

金條	一五七・〇〇
碎大金	一四五・〇〇
信行	一九一・〇〇
恆盛	一九一・〇〇
誠信	一九一・〇〇
信記隆	一九一・〇〇

海外經濟行市

美國股票商品行市（紐約十一日電）

股市 今天窩爾街成交數量突增・價格亦趨漲・據商市消息・鋼股仍續漲・去年美聯飛機公司每股溢利四元九角四仙・較前年三元五角三仙增一元四角一仙・又肥立煤油股票・每份獲利二元六角一仙・比前年二元二角一仙增四角云・

棉花 廠家活動・在目前共最高水準破多年來之紀錄・據信政府債欵之高漲・爲推動之原因・因買方需求甚殷・有投機家從中順遣・

麥麵 據稱英國購入Mrnitoba麥一百五十萬斛・日本購入美大麥一百萬斛・麵粉價格漲一角・現存麥減少一百八十四萬四千斛云・

玉蜀黍 市況穩企・據供給方面增加至六十二萬七千斛・

樹膠 市情需求頗殷・

皮革 現貨價格趨漲・查存有三萬對鞋將出籠・故影響市道・

糖 市面有多少交易・

英國外匯行市（三月十日倫敦電）

（國別）	（八日）	（十日）
瑞典	一六・九〇	一六・九〇
瑞士	一七・三五	一七・三五
西班牙	一七・二〇	一七・二〇
意大利	無盤	無盤
美國	四・〇五	四・〇五
法國	無盤	無盤
日本	一四・二五	一四・二九

美國外匯行市（三月十一日紐約電）

（國別）	（八日）	（十日）
荷蘭	無盤	無盤
暹羅	三六・七五	三六・七五
瑞士	二三・二三	二三・二三
比利時	無盤	無盤
印度	三〇・三五	三〇・三五
香港	二四・六一	二四・六一
爪哇	五三・三六	五三・三二
英國	四・〇七五	四・〇三五
西班牙	九・二五	九・二五〇
墨西哥	二〇・七〇	二〇・七〇
意大利	五・〇五	五・〇五
加拿大	八五・又十六之三	八五・〇〇
法國	無盤	無盤
中國	五・六二	五・六一
瑞典	二三・八五	二三・八五
日本	二三・四六	二三・四六

本港新聞

全港居民注意之
審查移民局事務委會昨開會
研究移民行政情形
庫務司力抨擊該局出納賬目混亂
設總代理處與殖民地法例有抵觸
富勵士到庭自辯各委員今赴局視察
定本星期五日續行審查

調查移民局事務委員會，昨晨十時，在本港輔政司署議事廳內舉行會議，研究本港移民局之現實行政情形，局內之人事與事務等，出席者爲該會委員正按察司麥基利哥（主席）、布郎、特林蒙、胡恒錦、彭德（秘書）、移民局長富勵士、港政府副律師馬菲，昨晨開會時，華人滋會旁聽者備得十餘人，首被傳作證人者，有本港政府會計長鮑利等，鮑氏首對移民局之現行管理賬目辦法，表示極不滿意，彼極力加以抨擊，對該局之人事及事務方面，亦多所批評，其供詞甚爲冗長，上午研究未完，下午繼續開庭研訊，本港核數師三人，均先後被傳作證，至三時四十五分始行完竣，主席正按察司麥基利哥宣佈押候至本星期五日上午十時繼續開庭，屆時由本港移民局長富勵士提出反證，並召證人作供，移民局調查團正按司麥基利哥等一行，並定今晨十時齊到移民局視察一切，茲將昨日會議情形分錄如后。

主席麥基利哥致詞

開會後，首由該會秘書彭德起立宣讀港政府日前所發出委任該會之公告，詳述該會所負任務，宣讀完畢，主席正按察司麥基利哥隨宣稱，略謂此次會議，實爲公開性質，經在本港各中英文報當通告社會人士，如有欲向本委員會作證供者，得將備忘錄寄交本委員會，本會現決定今日上下午均繼續舉行會議，俾將調查工作，早日完竣，然後從速將報告書寄交港督裁奪，故極希望社會人士，能與本會切實合作，本會秘書彭德，在昨（前）日下午會接到函件一封，該函乃於三月七日付郵，亦爲寄交本人者，後不知如何該函竟誤投往移民局，其後該函再行投遞，信封面並印名「並無此人」于其上，同時該函亦經被人拆閱，故余本人極希望移民當局調查此事，俾早日查出拆閱此信之負責人，然後依合法進行懲戒之云。

證人鮑利起立作供

後由本港政府會計長鮑利起立作供，略謂移民局所發之證件，實應採用記錄之正當制度，以管制各項收條等，規定收條發出後，即行收回應收之欵項，此種管理賬項辦法，雖屬簡易，但爲移民局最適當之行政與措施，現事實雖如此，余雖亦爲港政府之會計長，但自移民局籌辦以來，並未嘗與余磋商，甚至馬來亞移民官米杜布祿，在一九四〇年八月二十一日之報告中，所載各項建議，均未與諮詢本人之意見，直至一九四一年三月八日星期六日，始悉已建議組織此部份，惟根據余本人數日來所見，覺該局實施此種紀錄辦法，實未全照該報告書所定。

批評財政管理不善

鮑氏對移民局管理財政事宜，續發表意見，謂根據英理藩部大臣所定之各藩屬條例，其間關於殖民地財政上之管理，曾有如下之規定，（甲）收條是依照所收欵項而發出，（乙）所有之現欵，應即登記于現金部內，（丙）所收現欵應即交付庫務司署，（丁）該部份欵項之代墊支，如會計長認爲滿意時，應由庫務司署代付，（戊）至急須即付之欵項，不能候會計長核准者，即暫由該局部長代支，然後再行稽核，上述各項規定，均未採用實施，後鮑氏並謂移民局長現印有條紙數十分釘爲部，每部二百張，表面並未書明作用何種應用，計開，（甲）未書明所應收之欵項，（乙）未書明發出之日期，（丙）字數等，（丁）因此項條紙殊不適用，現經改用其有號數管轄之部本代替之，其間余亦嘗提供記錄制度，移民局現業已採納實施。

交收款項殊欠清楚

至保款之收條，余亦嘗與移民局長同意商妥，而管理移民局賬目之事務，亦會委任泰美充任，但惜泰美業隨奉調大埔，主理該處之事務，致未負責監理局內之賬目，又當移民局長初期與余磋商事務期間，移民局長確未嘗表示每日能收回移民請求證若干張，或每日能收到移民保欵若干，故際此發覺之始，事情即已錯誤，當時該局向領證人所收之欵項，並未發回收條，而此欵項「當未登賬」，其間移民局長亦嘗告余，謂其庫內存欵甚多，後將該存欵交往庫務司，余回憶移民局某次嘗交來現欵二萬元，至此欵項是從何人收來，將交付何人等，當時會殊難查攷，又在今年一月間，余又悉該局會僱用未保證之女職員若干名担任接收欵項，所收之欵項，則由收銀員收管，但此舉實難統轄各人所收現欵，至某次該局局員會收到一百元僞幣一張，亦無法查出應歸何人負責中

批評局內行政不妥

後鮑氏對移民局長批准高級職員爲移民總代理事加以批評，謂認該總代理代收欵項及代付保欵等殊不合理，並謂渠會往移民局數次，覺局內之情形殊爲不滿，且發覺該局之秘書，前會爲理髮師，至局內之財政，則交由一繳保證金之女職員管理，從旁另其他收銀人數名，從旁協助之，則常未見登記請求者之姓名云，後由移民局長富勵士起立向鮑氏盤問，鮑氏略謂，在移民局未開辦前，富氏曾當日與余會晤，迨十一月十七日後，則常與余磋商會計及簽發收條等，至港政府何時停止在赤柱監房印刷文件，則余現已不能回憶，至政府所印之表格，余亦嘗表示並不滿意云，至是麥司宣告將議會押候，下午續開，下午繼由檢數員巴頓及甫拉等滋會作供，指責移民局核數方法不妥，及局內情形紛亂，至三時四十五分，麥司乃再宣佈該會押候至本星期五日上午十時再開。

復仇乎，行竊乎？
酒店中之奇案
離奇男子潛入房中匿伏床底
發覺報警自供意圖謀害仇人

九龍彌敦道某大酒店，前晚發生一宗離奇行竊疑案，事緣有男子郭某，日前由重慶乘飛機抵港公幹，寄寓酒店四樓四零八號房，前晚深夜十二時許，郭某便急脫去衣服睡衣，祇穿底衣褲前往如厠，脫下之衣服皆放在酒店所設之衣櫃中，當某步出房門時，忘記將房門掩閉，致被一男子潛入房內，在衣櫃中取出郭之衣服穿在身上，然後潛匿於床底中，當其竄入床底之際，怱忙間將放置於床口之皮鞋，亦推入床底，十餘分鐘後，郭事畢回房，初仍未發覺有人在內，迨登床就寢時，始發覺皮鞋失蹤，乃俯身向床底探視，見該男子身穿彼之恤衫西袴及睡衣匿伏不動，郭睹狀，急奔出房外，先將門反扣，然後告知酒店辦事人電警署報案，未幾警署派出警探到場查究，開房後，將該男子拖出，喝問其匿伏房中竟欲何爲，該男子答稱意欲復仇，據稱彼在內地時，被人陷害，其仇人容貌頗類郭某，故匿伏房中擬俟機報復等語，警探搜其身上並無利器，遂認爲該男子意圖行竊，乃將之拘返警署究辦，郭某檢查各物，並無損失云。

・生活壓迫下・
一雙男女晚仍同睡 晨起殭斃帳裏
爲下遺書死因經濟壓迫
服何毒藥致命現化驗中

邇因生活程度日高，一般貧苦大衆，不易支持兩餐，是以不斷發生因經濟壓迫而自殺事件，昨對海廟街又發生一宗驚人自殺案，鄧氏夫妻竟齊同自殺，發覺時，雙已殭斃，遺下絕命書，詳述因經濟壓迫而出此下策，茲將記者探得實情詳錄如后。

生意不景遂萌消極

查此宗慘案發生於油蔴地廟街某號二樓，案中男主角鄧某（四十九歲），鄧享有齊人之福者，鄧之正室及兩老母居於新界荃灣，而本人則與妾何氏（廿九歲）居于廟街租一床位，每月租金四元五毫，鄧在廟街居住，維時僅兩月三日，鄧氏納妾約有六年，鄧以前家頗富有，年來因生意不景，大有每況愈下之勢，日常鄧每于早膳後，即出外散步，閒則與妾共立，是晨則未有起床，同居初不疑生此慘案，祇說係慘案發生前一晚，鄧等深夜未睡，蓋是晚鄧等在家煲糖水者也，當昨日下午一時左右，適紅磡方面有人「送炮」，經過其家，送炮者沿途有瑞獅跟尾，並有鑼鼓助，慶鑼鼓喧天，熱鬧非常，

夫婦二人同斃榻上

日常鄧妾每喜趁熱鬧，例如人家出殯，鄧妾亦出而觀，其同居者，當是午瑞獅經過，即欲喚之看熱鬧，查當是時鄧等垂下蚊帳而睡，詎知其同居者一扯開蚊帳，慘案發現於眼簾，當時鄧妾睡於床口，其首已脫離軟枕，面部向天，而其夫則面部向壁，其同居者連呼鄧妾數聲，久無聲應者，蓋時鄧妾已奄奄一息，其同居大驚，急呼「鄧先生，你快的睇吓你個老婆做乜野」，詎知連叫數聲，仍無回音，其同居細細視之，則發覺鄧氏夫婦已昏迷不省，其同居在此情形下，驚至面如土色，立即致電油蔴地警署報案，當值帮辦據報後，立即派出華探多人前往查究，此時鄧氏已殭斃矣，查鄧氏事前已寫下遺書，書面上書「列位先生」四字，文內大意，謂受經濟壓迫，生意失敗，故一死了之，後由警探將遺書及屍首舁入九龍殮房剖驗，至于鄧氏夫婦服何種毒藥致命，則醫生尚在化驗中云。

卍　卍　卍

天時不正霍亂蔓延
衛生當局積極防範
出巡市街嚴禁售賣不潔食品
并擬利用糞溺灌溉新界農田

連日天氣惡劣，乍晴乍雨，寒暖無常，正爲傳染病蔓延之機會，計前日本港方面共發生霍亂症四十餘宗，九龍方面，昨日亦有廿餘宗，尚未計算在內，市政衛生局對此異常注意，除消極勸請市民從速注射防疫針外，復作積極之防範，連日分派各潔淨帮辦，鴐駛衛生車，四出各街道巡邏，如一見有不合衛生設備或售賣不潔食物之小販攤檔，悉數送返警署懲誡，并通令各大小食物店，諭令全體店伴，均須注射霍亂針，以防廣泛蔓延云。

衛生當局主張糞官辦之議，雖經立法局各議員反對，但當局現仍積極尋求各種方法，使現時本港清糞方法得以改善，據衛生當局表示，目前雖難將港九清糞制度全部改革，惟今後對於糞溺搜集，運輸，人工清理上，均盡可能予以改善，將來或且在新界擇地建一大糞坑，以收容港九糞溺，盡得港九人士排泄物，予以發酵及調製，而分發各墾植農戶使用，蓋過往糞溺常有運賣各地，如全數收回爲港九農戶利用，則出產增加，而所產農品必更良好，蓋港人好食，而食亦多珍饈滋養，故所有排泄物亦富培植植物肥料機能，對植物滋長助力較他處糞溺尤大云。

僑團學校今晨舉行
國父逝世紀念會
會場設在娛樂戲院
參加人衆憑證入場

今日爲國父孫中山先生忌辰，香港各僑團學校，以國父領導革命，建立民國，功垂竹帛，特由港九教育會聯合會發起，於今晨十時假座娛樂戲院聯合舉行「國父逝世十六週年紀念大會」，以誌不忘，大會主席團經推定王淑陶、黃燕清、女青年會等團體代表担任，另聘名流周壽臣、羅旭和、羅文錦、譚雅士、李子芳、葉蘭泉、陳淑英、雷蔭蓀、羅明佑等爲顧問，開會禮節，決定如下，（一）肅立，（二）奏國樂，（三）向黨旗國旗及國父遺像行三鞠躬禮，（四）恭讀國父遺囑，（五）向國父遺像默念三分鐘，（六）主席致開會詞，（七）報告國父生平事略，（八）演講，（九）奏樂，（十）禮成，查此次大會，因參加人衆，事前由籌備會印就入場劵分送各社團學校，俾資識別，如未收到入場劵者，可於今晨十時前到會領取，以座滿爲限云。

商會向政府請求
制止增加電費
數十團體亦聯稟請撤消加價
稟章起草中竣事即蓋章呈遞

華商總會昨日下午二時半，在該會四樓圖書館召開第二十次值理月會，到會者正副主席郭泉、吳澤華、值理許讓成、劉毓芸、雷蔭蓀、周星池、曹福熙、楊蕙疇、許庇谷、區澤森、陳仲池、林培生、盧國棉、劉子清、余卓生、李佐臣、黃聯福、馬百屏、蘇朝棟、高焯雄、李鑑暉、鄺子明、何理甫、陳玉泉、黃凱吉等，列席者司理曹學愚、紀錄李子明。

會議過程

時屆開會，首由司理宣讀召集會議通函及上期議案業認無錯記漏登，主席簽押作實，旋開始議事，甲，報告事項，（一）司理報告二月份中西文文件收發數目，（二）報告二月份財政出納數項，乙，臨時動議事項，（一）司理報告本會接到基督教女青年會來函，略以該會年來辦理社會各種慈善事業，現因經費支絀，特發起募捐運動，以四萬二千元爲目的，請本會捐助等由，應如何辦理，請提公决，副主席吳澤華發表意見，略謂女青年會辦理社會公益事務，成績卓著，吾人亟應贊助，本席提議由本會分函各值理請踴躍捐助，衆贊成，議決通過。

電費問題

（二）林培生許讓成動議，港九電燈公司增加電費，增加商民負担，請本會代商民請命，請求收回增費之議，許氏并申述意見，略謂此次香港及九龍電力公司先後宣佈增收電費，對于港九兩地商民實有莫大影響，蓋處此非常時期，各行商務備受打擊，物價狂漲，民生日形困苦之際，商民負担已感重累，倘若再加增重，則勢難支持，電燈爲專營公共事業，苟其營業情況不佳，吾人自當共同負責，惟是港九兩地電力公司，去年均有巨大溢利，故現時雖則煤價高漲，但究其實，對於公司之收入影響甚微，故處此非常時期，電燈公司實不應有加價之舉，本席提議，由本會致函兩公司當局，請取銷增價之議，同時去函華人代表請政府協助，俾免商民增加負担，而盡商會爲商民謀福利之義務等語，各值理對許氏意見，皆表贊同，當即議決照案通過，三時許散會。

聯稟撤消

居民聯會自香港電燈公司公布加價後，即進行籲請政府設法撤消其加價之議，以輕居民之負担，茲已進行與各大商業團體聯合入稟，向當局作懇切之請求，現已得數十個團體贊同，如米業，織造業，柴業，木業，酒樓茶室茶居，西菜飯店業，金銀業，製造業，戲院業等團體，均已參加此種運動，居聯當局已交由秘書處草擬稟章，一俟竣事，即可蓋章呈遞，政府當局對此商民團體一致之請求當必重視之也。

※　※

增强戰時消防力量
新型滅火機將運港
灣仔新消防局亦將竣工

本港消防當局，爲增强本港戰時消防實力，經决定向英定購新型救火車，以應戰時之急需，據本港消防總監菲士亨利昨語記者稱，現本局經向英定購新型救火機四架，此項新機每分鐘可泵水達一千二百五十個加倫，較諸本港現行所用最優之救火機泵水之效能，超達兩倍有餘，現此帮新機，四個月內可由英運抵本港，屆時調在灣仔火警分局者最少有一架，現軒尼詩道與堅拿道東交界處新建之消防分局，正加工興建中，可望於本年八月或九月全部完竣，屆時東方戲院附近之消防分局，將遷入此新建大廈辦公，同時將利用此舊地點，改爲義勇消防總隊部，菲氏並指出此新建之消防分局，全部建築異常堅固，其二樓之特別建築費已達十四萬元，樓下四面大門，均用電力開閉，火警員之宿舍，均設於二樓內，華人副帮辦之家眷等，則居於三樓內，樓下之貨倉，並隨時可改爲毒氣避難所云。

防空救護員勒索案昨續審
原告述被勒索經過
案仍未畢押候廿四下午再訊

油蔴地區第某號防空救護員黃某（卅六歲），被控寓彌敦道某號樓下，於本月一日，在油蔴地區內，向砵蘭街某號某西樂社之區某（四十三歲）恫嚇，勒索港幣九元一案，昨午二時半，再度由九龍巡理府麥司提訊，案由英探當文主控，被告延劵士比律師辯護，昨開堂後，由原告人區某登台供述爲被告恫嚇勒索經過，據稱二月二十八日下午四時許，余外出後返西樂社，余妻告余，謂將被控違警制則例，余乃著證人周柏往找被告，約半小時後，周柏返，予余一上書被控屋宇門牌之紙，並約在砵蘭街某號三樓相見，余乃以紙還周柏，晚八時，余飭證人梁發赴其約，十五分梁返，余著其予被告二元以息事，後梁謂被告至少索取九元，余卒允之，著梁約被告于三月一日到取，旋梁出，未幾，又返，言被告將在某號三樓相候，三月一日早八時十分，余到油蔴地警署報案，警探將紙幣號數錄下，在幣面寫以暗號後，然後交余，并派出華探黃楊同往，沿上海街行，至一定好茶樓前，遇余伴蘇棠，乃同行，旋黃探告余，謂不便登樓，蓋恐被告不允收欵也，及至砵蘭街，余乃登樓，見被告臥一床上，余約其往飲茶，乃同下樓，往上海街得如茶樓，在二樓一卡位，坐下後，余告被告，謂演習之夕，余樓并無著燈，縱有燈光，亦須先行通告，始可控訴也，被告曰「倘逐層樓告訴有燈光則我將死，且政府下令可抄其門牌」，余曰「你地唔係好發財乎」，被告曰「係藉此機會搵番的」，余曰「報載已有七十餘宗被罰，現經已過期矣」，彼曰「兩星期內亦可控訴也」，余懇其減低，被告謂不能，至是余乃摸出紙幣九元，遞交被告，被告隨告退，起行三步，警探即至其前著搜其身，被告即將紙幣擲諸地上，余伴蘇棠，拾回紙幣交與華探，被告與該探糾纏，但卒將其押解返油蔴地警署云，至是案押候至本月廿四日（星期一）下午三訊。

紀念英皇公園
行將落成
現正進行粉飾

本港當局在油蔴地佐敦道口，官涌戲院舊址興建英皇佐治第五紀念公園，自去年開始興工建築後，今已大致完成，大約本年五月底即可工竣開放，查該園建築極爲華麗，園外圍牆採皇宮形式，入門處尤爲壯觀，園內並建有亭閣多座，現正進行粉飾，並經進行在園內各處佈置花木座椅等，該園地點適中，將來油蔴地一帶之居民，又增一良好遊憩地方矣。

電影與戲劇

（香港區）	（今日開映）	（主演）	（性質）
皇后戲院	「風塵艷侶」	安施烈丹	俠艷歌舞名片
娛樂戲院	「紐約血案」	薛尼多拿	偵探動人名片
新世界戲院	「左慈戲曹操」	上海妹・半日安	粵語片
中央戲院	「銀冰艷舞」		歌舞有聲佳片
國泰戲院	「鸞鳳偵探」		偵探寫情片
東方戲院	「空中英烈傳」		航空戰事片
國民戲院	「花街神女」	林妹妹・胡美倫	粵語片
九如坊戲院	「醋淹藍橋」	白駒榮・黃曼梨	粵語片
高陞戲院	日戲「停演」	夜演「本地狀元」	勝利年劇團
利舞台	「大獨裁者」	差利卓別靈	滑稽諷刺巨片
太平戲院	「再生緣」	蘇州麗・張活游	粵語片
（九龍區）			
平安戲院	「風塵艷侶」	安施烈丹	俠艷歌舞名片
大華戲院	「餐室女侍」	波士頓科士打	香艷巨片
東樂戲院	「醋淹藍橋」	白駒榮・黃曼梨	粵語片
北河戲院	「雪姑七友」	容小意・林坤山	粵語片
彌敦戲院	「俠盜羅賓漢」	愛路抹蓮	彩色武俠片
好世界戲院	「醋淹藍橋」	白駒榮・黃曼梨	粵語片
普慶戲院	日戲「橫掃千軍馬」	夜演「風流寡婦風流案」	太平男女劇團
勝利戲院	「醋淹藍橋」	白駒榮・黃曼梨	粵語片
油蔴地戲院	「醋淹藍橋」	白駒榮・黃曼梨	粵語片
香港戲院	「火燒靈隱寺」	龐順堯・陳倩如	國産片

今日廣播秩序

甲・京曲唱片
（一）繞口令　吉評三・王兆麟
（二）孔雀屏
（三）迴龍閣　程硯秋
（四）釣金龜　臥雲居士
（五）霸王別姬　梅蘭芳
（六）香江之夜
（七）落葉風聲　音樂合奏
乙・一時時刻報告
丙・粵曲唱片
（一）苦盡甘來三卷　弃月・月兒
（二）孝子爲親　鍾卓芳・馮顯榮
（三）問郎花好儂顏好　白駒榮・陳非儂
（四）狂歡時節
（五）黃昏月　黃艷如
（六）老虎吊頸　新馬師曾
（七）桃花依舊笑春風之主僕同逃　蔡倩鴻・伍秋儂
丁・時代曲唱片
（一）戀愛明星　王人美
（二）銀婚曲
（三）醉漢之歌　黎莉莉・嚴華
（四）朝霞
（五）逐香塵　音樂合奏・二時卅分完
戊・六時粵曲唱片
（一）玉堂春　馬師曾・呂文成
己・六時十三分・嶺南大學校長李應林博士演講「孫總理事跡」
庚・六時卅三分・粵曲唱片
（一）陳夢吉　歐陽儉・胡美倫
（二）蜜運成功　朱頂鶴・譚秀芳
申・七時時刻報告
（一）粵語報告新聞
（二）七時卅分國語報告新聞
（三）七時四十五分潮福語報告新聞
壬・八時續講「三國誌」
癸・八時四十五分跳舞音樂唱片
子・九時十分・除宗科先生教授國語
丑，九時四十分粵曲唱片
（一）王昭君　薛覺先・上海妹
（二）烽火奇緣　馬師曾・譚蘭卿
（三）耍花槍　月兒・紫羅蘭
（四）錯抱秦樓月　黃鶴聲・徐人心
（五）老媽開嘮　奴福・全誌喇叭合奏
寅・十時四十分潮福曲唱片
（一）秦雪梅哭靈　奇振
十一時完

港聞縮輯

△居民聯會主辦之全港中學文藝競賽已定本月十六日上午十時舉行，港九著名中學均有學生參加，異常踴躍，今日仍可報名參加。

△昨日民泰小輪船員在輪上拾有無人認領之卅六號碼子八粒，廿六號碼子一百零二粒，於是報知警察，拾返警署落案。

△黃泥涌香港會馬房有馬伕周阿平，昨午在馬房內不知如何失愼，由高跌下，重傷頭部，當堂暈倒，後由同伴送入瑪利醫院救治云。

△昨日上午十時許，有某號貨車駛至旺角上海街，當時車上有苦力名嚴超，坐不甚牢，竟由車墜下，該車後輪，即從其身部輾過，隨即傷重斃命。

△住中環弓絃巷某號二樓，有老婦何煥，昨午行至大道中永勝街附近，突遇一石由高跌下，擊穿頭顱，血流如注，後由警察覩狀電十字車到場，將之送入瑪利醫院敷治。

現實批判

第壹期

日本與荷印

一行

日本位在南太平洋最前衛，如果要很詳細地來說出日本與荷印第一次的來往，即是異常有趣的。所以，憑我們的常識及可能追索得到的記載，日本經營荷印，恐怕遠在這些記載之外罷！

第一次世界大戰期間，「日本對於荷印的貿易開始了新姿態，輸出方面佔百份之二十八強。到巴黎和會，日本接管了加羅林羣島，同時開始了向荷印移民。但這些都不能給日本全部社會經濟或商業有什麼大的影響，日本眞正有計劃地留意荷印貿易和投資者，還是一九三四年以後之事。一九三□年，荷印政府創行了關稅新條例，而且是針對日本之輕工業物品之貿易，於是發生了一九三四年的日荷會議。會議地點在巴達維亞，雙方訂定了貿易條約。

一九三五年日本對荷印的移民頓增至五千餘人，三菱，三井諸財界也有計劃地，大規模地，伸其勢力去荷印了；但政府仍然沒有一個完滿的計劃，行政上似乎還未注意到。

日本政府眞眞正正注意荷印還是「七七」以後的事。

米內內閣的期間成立了，所謂緩進方案，那是由三菱及三井財界方面建議的。方案規定了對荷印之進取策略，其中包括經濟，文化，政治諸方面。

直至近衛組閣，日本朝野對於荷印有了新的觀感，當時所謂新緩進政策，包括如下數點：（一）以發展荷印貿易及一切關係爲中心，外務省設南洋開拓會社。（二）爲加強荷印與日本之聯絡，在一年內完成荷印與太平洋代管各島之航空交通線。（三）設立東京市貿易局，藉與荷印發展商務關係。（米內內閣時亦已有此設置，至近衛內閣組織始擴大）（四）政府幫助人民移往荷印，更給以經營各種事業之利便。同時於一九四〇年十一月派工商大臣小林率領日本荷印訪問團赴巴達維亞訪問荷印當局，日荷兩國開始了空前之會議，這會議中包括一切政治，經濟，軍事，時局諸問題之商討，那是決定南進及東亞問題的一大關鍵。

近衛組閣之初，公開承認了荷印，爲東亞大同盟之一員，日本對荷印，至此，已經踏上另一新級階上了。

日本與荷印之歷史可謂長遠，但眞正密切關係的日子還短。因此，在荷印商業一切投資方面，日本要比英美諸國落後得多了。

先從商如貿易方面觀察，日本評論的報告是如此：

一九三六年——
輸出：一九二，四九五萬日元
百分比：四，八〇．
輸入：一一三，五四六萬日元
百分比：四，二一．

一九三七年——
輸出：一〇〇，〇〇〇萬日元
百分比：四，〇
輸入：一九七，八〇〇萬日元

直至一九三九年，輸入總值爲一三七，八五四萬日元，百分比跌至三，八五，輸出總值爲七一六〇〇萬元，百分比跌至二，七九，四年之間，衰落不堪。

荷印方面：一九三七年對日輸出總值爲一五三，四五〇萬元強，至一九三九年跌至七〇，四〇〇萬元。兩方都同時，同樣衰落。

農業投資方面：日本總數爲六千萬日元，恰等於美國的五分之一，金融資本由三菱會社，三井，正金銀行，台灣銀行，華南銀行等共同設立一日本荷印銀行。投資總額爲一萬七千萬日元，此數目又恰好等如美國之七分一強。而且大部分限於運用在日商之放欵方面，很少作其他大規模之建設投資，所以日本在荷印之基礎是不大健全。由於荷印物產資源之豐富，以及其在太平洋形勢的重要，在此次歐洲大戰及遠東風雲中佔絕對重要的地位。同時，因爲英法荷美日在遠東外交關係的微妙，荷印問題也就異常特殊的神秘了。

日本對荷印，最初恐怕沒有考慮到今日荷印的軍事地位。所以歷來都沒有注意對荷印的軍事發展這個嚴重問題。在經濟商業諸方面，皆比英美衰落和薄弱。這可以使我看到日本人對荷印的傳統偏見了。

目前由於世界局勢的演變，與及荷印富藏相繼爲世界各國所發見，日本之經營荷印在事實上的需要，荷印問題在日本言之，已經是政府政治，經濟，軍事預算下主要的一條項目了。但目前荷印的環境，是異常復雜，一方面英美的外交關係，無疑的成爲日本經營荷印之一大阻力。從而，已有之英美在荷印之實力，勿論經濟的，或政治的也好，更是日本迎頭而來的困難。所以，日本在日前對於荷印問題的處置，不能不說是一個嚴重的，而且是相當苦悶的問題。扶植日本各種經濟的政治的力量在荷印滋長。已經並非容易，何況還要消滅英美在荷印的實力。然而，如果荷印能夠明白東亞大同盟的意義，自動起來參加，則荷印問題又不可同日而語了。

機械化—石油戰（一）

李志文

蘇聯紅軍最高委員會，在一九三九年關於軍事的方面發表正式報告，歐洲的報紙，刊載著紅軍建軍的新聞：

一九三八年生產的軍備：
坦克車二〇〇〇〇架
戰鬥機一五〇〇〇架
軍用車一〇〇〇〇輛
曳引車一五〇〇〇輛

軍隊摩托化方面，紅軍每一個士兵有十二馬力的機械化配備，全國全部摩托化工廠有三千五百萬馬力。蘇聯農場各種機器總共有一千八百萬馬力。蘇聯軍事建設固然大部分達於機械化，就農業生產也大部分達於機械化。而農業生產機械化與紅軍機械化之馬力之程度，相差並不怎樣懸殊，我們更可以看出蘇聯戰爭工業的發達。

德國早在一九二九年重整軍備，一九三八年德國軍事新聞發表德國戰時兵力：
機械化步隊二〇五師
坦克車一〇五〇〇輛
戰鬥機一〇〇〇〇架
載重車九〇〇〇〇輛

德國全部工業皆戰事工業化。爲目前全世界機械化軍事組織最完備的國家。

歐戰發生之後，紐約時報發表了英國可能的兵力：
主力艦一五艘
巡洋艦六〇艘
航空母艦八艘
驅逐艦一五〇艘
潛水艇七〇艘
空軍飛機六〇〇〇架
坦克車五〇〇〇輛

在歐洲中英國似是一個機械化軍事比較落後的國家；但英國的戰時工業，是極力要求軍事工業的機械化的。

日本是一個神秘的國家。軍備的實力是很難爲執政者之外的人知道的。在中日事變時，那是遠在一九三八年的秋間，大阪每日新聞約略刊載過戰時日本的軍備：
空軍飛機一五〇〇架
坦克車一五〇〇輛

綜觀上面所有的數目字，我們可以看出，現代世界各國的軍事建設，已經是以機械化爲必達的目的了。更是在歐洲方面，機械化軍事的競爭到了空前熱烈的階段，而這次歐戰的體驗得來的教訓，也充分證明了機械化在戰爭中所盡的任務的偉大。

第二次歐洲大戰在戰略上及軍備方面都提示了一個新的課題，從而招至了一個新的發現，那是在新的機械化戰鬥中，石油成爲戰爭工業的主要原料，同時亦列入爲各國國防軍備的重要因素。上述數目字的意義，一方面固然可以看出各國軍事機械化的比較，一方面可以從這一比較中看到各國對石油需要的程度；祗有從軍事機械化的戰鬥中，纔能看到今天石油戰發展的眞相。

石油與軍事機械化，是無法分開的，機械化發達的國家，其對石油需要的程度當然要高，所以石油戰的意義，其實就是諸帝國主義軍事擴張的鬥爭。

石油在第一次世界大戰的時候，已經發生了顯著的功用，在戰爭開始的時候，德國已經統制石油，甚至連火油，火酒等一切含有石油原素的燃料，到了戰爭快要結束的最後一年，同盟國家連燃料都消耗淨盡；所以一些聰明的軍事家們由此得到了許多教訓。世界現在流著行這句格言『石油是國家的血』。一個國家沒有了石油，差不多就等於一個人之身體內沒有了血液；沒有了血液的動物，當然是會死亡的，所以石油戰之開始，早在第一次世界大戰時候，不過，到了這次歐戰，由於交戰國軍事機械化的進步，石油戰更加劇烈罷了。

德國在歐洲是一個經濟資源異常貧乏的國家，他的貧乏程度，來與蘇聯比較，不但猶如小巫之見大巫，而且恐怕不能置信。但德國却是一個戰爭工業動員最偉大的國家，本身石油已經缺乏，但在戰爭期間需要石油比其他國家要強，因此石油在德國成爲嚴重的問題，石油戰爭在德國無形中多一莫大之威脅。

德國石油的消耗，據紐約時報記載：在一九一八年期間，消耗了三千五百萬桶。但在這次大戰中，德國如果要支持這一空前偉大的戰爭，起碼要能夠在一年之中生產一五〇，〇〇〇，〇〇〇桶石油的推測，這雖然屬於一種大略的推測，但這種推測的眞實的可能性十分強大。

德國在進攻波蘭的時候，據說已經消耗了汽車油一・〇〇〇・〇〇〇桶。在結束西戰場戰役，德軍消耗的石油量和其他燃料，約略大於波蘭之役的六倍。

如果嚴密地統計，德國單是空襲英倫和消耗在歐洲佔領區交通上面的石油，差不多要超過一二・六〇〇・〇〇〇桶，這一鉅大的數量，在德國是頗難支持的。

德國石油的產額，爲全世界中最不足道者。紐約時報和許多軍事專家的估計，比較可靠的記載是：
自然石油　七・六八八・二〇〇桶
人工汽油　一五・〇〇〇・〇〇〇桶
人造燃料　四・二〇〇・〇〇〇桶

從外面輸入的：
蘇聯　三・五〇〇・〇〇〇桶
其他各國，（包括愛沙尼亞及太平洋方面）九〇・〇一七・〇〇〇桶。

這樣總額還不够四〇・〇〇〇・〇〇〇桶，而這個數目，在平時尚且不够，何況在戰時。這是使德國向世界油田羅馬尼亞，及歐洲諸小國拚命壓榨之另一根源。

英國方面，據蘇聯軍事專家愛洛斯（紅軍之戰略家）之估計。在戰爭期間英國石油之消耗與德國是不相上下的。因爲要維持海上與海輸，同時要恆久保持菲洲及地中海之交通，故英國在一年之戰爭期間，最少需要得有二七〇・八二五・三〇〇桶石油之消耗力量。在戰事發生之初，邱吉爾便向英國人民警告，爭取石油勝利，即是取得戰爭勝利。

西戰發生，直至丹却刻撤退，英國消耗的石油（包括汽油和燃料）是四，〇〇〇，〇〇〇桶，約等於德國之三分二。就平時支持英倫海峽之海空戰，英國也需要二，〇〇〇，〇〇〇桶之上等汽油。所以英國戰時石油之消耗，也是一個異常重大的問題。

英國石油的產量，比德國更加不如，因爲英國本部是沒有自然石油的，人工石油的產量也是異常細小。英國之全部石油差不多是在各殖民地來吸取，主要的是脫黑尼達特羣島，年中可供給一八，〇〇〇，〇〇〇桶。其次從荷屬東印度也可以得到二四，〇〇〇，〇〇〇桶。戰前在羅馬尼亞可以輸入一二，九八〇，〇〇〇桶。其次由美國及委內瑞拉，哥倫比亞各地供給的數量也相當可觀。

蘇聯石油之消耗，實際數目是無從知道的，據一個英國專門研究蘇聯國防的軍事專家拉持的報告說：在戰爭期間，蘇用在空軍方面的汽油約爲二・五〇〇・〇〇〇桶，用在坦克車，機械化，軍用車，及交通工具上的汽油及燃燒，則無可估計。因爲蘇聯領土之廣闊，國境戰略形勢又異常廣泛，萬一要維持在亞洲，近東，及歐洲三面作戰的時候，蘇聯軍事的動員是出我們意想之外的。在戰爭中，蘇聯將是第一個消耗石油的國家。蘇聯地大物博，爲全世界經濟資源之最富者。雖然消耗石油將爲戰爭中之最大者，但其國內自然石油之生產相當偉大。北高加索油區，裏海之巴庫油田，以及最近歸併之愛沙尼亞和羅馬尼亞北部，都是世界上有名的，石油田，蘇聯能夠使有這些天然富源。更配合著社會主義的高度發展的機器工業，石油問題是不難解決的。

日本或美國，在今日都是一個特殊的國家。假定兩者都會參加了大戰的話，石油問題自然誠爲日本的莫大的威脅。但最近，日本已經與荷印成立了關於石油輸出的協定了。暫時日本似乎不必考慮這個問題。美國呢？牠是全世界產石油最多的國家。每年產額佔全世界百分之六十二強。所以石油問題，在美國更可以操縱自如。所謂世界石油戰者，在今日言之，差不多就是德英之戰。（未完）

國際編譯社編製

最新歐洲大戰形勢圖

每幅五角

本圖用重磅道林紙五彩精印，有全張新聞紙大小。另有附圖八幅，如波蘭的被瓜分，西綫的戰事形勢，蘇聯的向外發展，列強的軍備比較，德國勢力的膨脹，北歐最近形勢，均有詳細圖解，編繪細緻，印刷精美，際茲歐局緊張，尤宜人手一紙也。

讀者將此廣告剪下，附郵一角五分並書明詳細住址，直寄上海生新命社，當即奉贈一幅。

新生命社發行

上海郵政信箱一九二七號

國內巨型畫報之雄

青年良友

八月號已出版

內容：再一革新　取材：精益宏博

圖照十八頁　金屬版精印　越出
文畫十八頁　彩色版精印　越精
每冊港幣二角

國內時事・國際風雲・各地動態——力盡報導之能事——盼切和平關心國事者均宜人手一冊

要目

封面：汪洋女士
憲政實施委員會成立
首都最近動態
廣州市各界遊行
中華風物無限好
東亞運動大會特寫
追悼穆時英先生
滄桑話巴黎
夏季女明星的曲線鏡頭
一觀世音一
五台山復興大會之盛典
全幅漫圖「建國與墮國」
歐洲面面觀（防圖十幅）
二十五來歷和地理的分析
文素臣（連環漫畫）
怎樣解決民生問題
林宣傳部長對滬記者發表談話全文
上海掌故測驗
新的摺玩具法
漫畫專頁
衣錦榮歸（創作小說）
歷史上的典型女性

青年良友社印行
南華日報總發行
各大書局均有代售
各大書局及報攤均有售

我們的話

每冊國幣五分

目錄

我們的話……六
敬告全國同胞書……七
我們的反應……一五
闢謬……一六
專電　汪精衛先生促成和平大業……三〇
電請　汪主席速組中央政府……一二

總售處　中華日報館　北河南路五十九號

請讀

汪主席和平建國言論集

每冊二角

欲知和平建國眞義　關心國家民族興亡

要目

艷電……一
致中央常務委員會國防最高會議書……五
舉一個例……七
答客問……一一
覆華僑某君書……二一
曾仲鳴先生行狀……二九
重要聲明……三五
我對於中日關係之根本觀念及前進目標……三九
敬告海外僑胞……四七
兩種心理懷疑之解釋……五三
怎樣實現和平？……五九
答問（一）……六五
答問（二）……六九
對沈次高先生殉難在滬談話……七三
致海內外諸同志東電……七五
歐戰與中國之前途……七九
在上海招待外國記者談話……八三
（一）對日本記者談話
（二）對歐美記者談話
致重慶諸同志電……九一
九月二十一日聲明……九三
在南京接見中日記者談話……九五
中國與東亞……九七
中華民國之新生命……一〇一
所望於產業界諸君……一〇五
總理誕辰紀念日演講詞……一〇九
三民主義之理論與實際……一一三
附錄　近衛聲明……一二六

總經售處　上海北河南路五十九號　中華日報館

治咳正方

川貝枇杷露

此露全以和平方法解決壹切咳患、其妙處在於疏通肺竅、軟化頑痰、至如咳至破金見血、咳至氣緊聲嘶、咳至胸痛欲絕、一服此露、霍然安痊、甚至老年頑症、百藥無靈、心灰意冷、罷手停醫、果能信仰專心、也可逢凶化吉、敬言天下咳人、須知苦海之中、非無涯岸、回頭未晚、明日又覩晨光、萬里錦繡途程、就在目前生機一線、坦途在望、切戒趦趄、從此一路平安、今當遠離苦境也、每瓶陸毫　元二

各大藥房均有代售

總代理上海街九龍藥行電話：伍捌二肆柒號

廣州市新荳欄　潘高壽創製

半月刊

自由評論

第三零四期

中國通貨戰與在華租界（特載）……王乃超
英蘇談判的性質……陳厚
美國黃金與貿易戰爭……溫仲牧
新經濟恐慌之特點……瓦爾加
中國資本主義問題檢討……張景行
說謊的流行……張志堅
中日戰爭與日本對外貿易……劉寶三
中日戰爭與日本對殖民地的壓迫……藍白波
德國對遠東的侵略……任金玲
史大林和西班牙……王德衍
放火箭的人……竹君
夜班機……林

本書零售每冊港幣毫半

自由評論社出版

上海九九海寧路七弄十六間

各地大書局及報販均有代售

第貳二壹期

偶語

重慶傳最近召集了「參政會」，撰仲裁渝共糾紛，一般人推測，這個會實在等於軍政機關的附屬品，完全要受支配的。議會會議，行未必行，渝方的「軍紀」，眼見是不能夠制裁共黨了，所以捧出這招牌來，希望能夠調解，這也是無辦法中的妄想。試問統著大兵的人尚沒有辦法，無拳無勇的倒可以行制裁嗎？共黨參政員的拒絕出席，這顯然是沒有安協的餘地了。

本港發表一九三九年售出之公煙，總數達八三一七八，八兩，獲利達三十萬餘元，原因是私烟來源缺乏，故一般有烟癖者，不得不購吸公烟。預料一九四零年的紀錄，必定又大增加，因爲私烟的來源更短少了。

美總統代表寇里在重慶說：「中國是信用卓著，美國進出口銀行都認爲是有債必還的國家。」債主們對他的老主顧，似乎有點恭維，其實是釘著他不要賴債，源源將桐油，鎢砂大量外運，償還他的戰債。

報載港九各學校大中小學廿餘間，自本學期起，增加薪金或給津貼費。至物價低跌爲止。這消息如果確實，相信很多人會念句「阿彌陀佛」來恭頌這善舉。雖然是以物價低跌爲限，但物價會不會低跌下去，還是將來的事，人們最焦慮的是目前困難。

近來，桐油市價大增，高力度者增至每担一百六十八元，低力度者亦增至一百四十七元八毫，打破數十年來最高紀錄。原因大約是各國的飛機生產量大增，需要這種油漆機翼，歐戰如果擴大，桐油的價值還會高漲，這是根據一個桐油商的說法。（涓）

人們可否製造生命？（上）

·因缺少了有生命功能的細胞到現在還沒可能·

·晚·譯·

現在科學家們很想試試他們可否製造生命，但是在化學室裏所製造出來的人都不是滿意，這些好像是將到我們的手裏，而不能緊拿住它的樣子。

在我們實驗中，我們不要忘記，除了我們認爲是須要用的化學物質外，還有種「演進」的原子，這些原子不能加以分析。而不能用任何其他方法來對付它，但是它却是對於「生命」這件奇特而像很神秘的東西的製造，是有很大的功用。

窩馬加發氏在他所著的「今日與明日三科學」一書中，對於這個問題，有些解說，他以爲：「現在人們已是承認了有些力量在那些細胞（有生命的）的四週，發動而使這些細胞可以使它自己在一個有限度的數量，來適應四圍的環境，這種發見，人們沒有理由說是不可以製造這些細胞而安放在化學質的軀殼內。」

不過在那些化學家們，這也並不是一件很容易的工作，因爲他們要明白了身體內各部的機能，而對於所用的原子的生命原素，和那些準備製造的「生命」的計劃，也要有很精確的考查，然後方可以開手！

窩馬氏說：「可以放出生命，這就是說，可以把生命製造出來的東西，到現在還是很少人知道，所以在目前，科學對於生命這一種東西，也像對它好像是一件秘密事一樣，對於那些普通的動物或植物的研究若是深刻一些，那末，我們就會覺得秘密對於我們就會加深一些。因爲若是說祇把下層的生命細胞的生命功能，無機棒地放在一個製造的軀殼內，就可以製造「生命」，這是不可能的。

以例言之：生物是在走動，但是火車也是在走動不過有生命的食而沒有的不食，雖然有些是因化學作用，而把其他物質消滅，像生物們食物時，把它消化一樣，不過，這也算不得是死物可以食的。

再其次，生物可以生長。這是人所共知的，但是很少人會相信死物是可以生長的，不過，有許多無機體的水晶狀物質是自己會生長，如何它所需要的「柏比林」，一種化學物質來使水晶狀物質生長的—所以這也是死物也可以生長的一個例子。

那些科學家們許多試驗過，都承認那些被他們認爲可以把生命功能輸出的生命因素，都可以在那些被人們認爲是「死」的物質找出那些生命的功能來。其實在科學界，人們都承認了所有的生命是由生命的因素產生，這個信念，已在人們的信念中佔了很重要的地位。而二百年來，科學家們都相信這個定理，因爲這個說法簡直是像一個定理一樣的肯定，不過，有些試驗過許多物質和考察過它們的科學家們都以爲：「但是當地球是很熱的時候，這個時候，當然地是沒有生命是可以存在，很顯然地，那時「自然」當然是像現在的科學家一樣來把死物變作有生命的，所以科學家們所製造的機械人也並不怎樣可怖的」。

最簡單的一種生命細胞，或「原虫」，是一種很奇異的細胞，這些細胞是「不死」的。它的所以被人們稱作不死的原因是它可以分裂開來變爲二，而這二種細胞也就繼續生存下來，到了相當時候又像前一樣的分開來而至於無止境。所以說是不死，但是我們發見了一個很奇異的事實，這就是人體裏的細胞問題，人們體內的細胞，是以兆計，不過人體的不死是一個很大的疑問，雖然在人們體內，細胞生長的速率是快過細胞的死亡，但是終會有一日令到最後的細胞不能再繼續，而要開爲二體，然後那個人體便算是「死」去！

不過「死」是什麼？這個問題是很重要，尤其是我們若想對「生命」有很深切的認識，因爲若果我們知到當一個細胞死去或被毀滅的情形我們就可明白「生命」是件甚麼東西。生命和死亡是有很密切的關係，如果我們在其中任何一個找到答案，那末其他的一個也不難迎刃而解了。（未完）

輔助戰爭的儀器（下）

·陰譯·

測音器，是可測探出敵人砲位的方向和距離，測音器中所記錄的聲音，第一種是炮的放射聲，第二種是炮彈在射進時與空氣的磨擦聲，第三種是炮彈的爆炸聲，炮彈所發的聲音的不同，還可決定砲彈的方向和位置。有經驗的老兵，他會告訴你某些子彈的聲音是危，某些聲音的砲彈是發自某一方向，但這判決，並不是十分的準確。歐洲戰場中，所用的測音器，是一種顯音器，顯音器是裝置在相當間隔的距離，每一顯音器是用電力和中央總站相通連，當砲彈經過顯音器的上空，顯音器把這砲彈的聲浪記錄，在砲彈射到另一的顯音器上空時，另一顯音器，也把這聲浪記錄，而傳達于中央總站，聲音到達總站的時間距離，把它劃成大小不同的同心圓形，圓心是代表敵方砲位的距離，這測量當然不是極端的準確，因聲音的速度，是受著空氣的溫度和風力的影響。關于記錄兩聲音距離的時間，和圓形的繪劃，這些都用自動器械的裝置，故所得的結果，除了受風力，和空氣溫度的影響外，在記錄上是沒有多大的錯誤。

聲浪在水中，是一樣的可以傳達，用適當的儀器，是可以測出輪船在某一距離，推進器轉動的聲浪，水雷的爆炸，用陸上相似的測音器，是可以測出它的距離，準確的距離，是達六十英哩以外。一個顯音器，裝置在壹大隔板上，放下水中，它的作用是一個方向指示器，因聲浪的大小，和隔板的方向是有著相連的關係。當顯音器面正向著聲浪來源的方向，顯音器的震動是較大陸上用的喇叭筒，以測聽飛機聲浪的儀器，原理是相同。當數個喇叭筒轉動，在某一時間內，兩個聽音筒所聽出的聲浪，高低強弱相同，則聯兩音筒的直線，在直線上作一垂直線，則垂直線所指示的方向，是飛機的方向。

探測海底，潛艇的方法也可用顯音器，在水中的傳音，遇阻礙便反聲成一回聲，當一振動器放在水中震動，它所發出的聲，便向各方傳播，遇著了水中的潛艇，這聲浪，便反聲成一回聲，顯音器把這回音錄出，聲浪發出的時間，和回音記錄的時間，這差數，乘以一個聲音在水中某溫度的速度，所得的乘積，便是潛艇距離的二倍。這方法也可在霧中，測出冰山的所在。

聽飛機喇叭筒的聽音器，在有經驗的聽音人員，是不但可以聽出飛機的方向，並且可以聽出空襲飛機敵機的數目，種類和速度云。（完）

偵探小說　愛的摧殘（六）

探人譯

「我知道你是修理電話的」。她說的就是這一句話。

「我探手袋裏，想拿條手帕把血污拭去。偶然觸及一枝扭螺絲的器具，這使我想起什麼來。

「我就拿這東西衝上前，她不及起來，我便把牠從她的左眼上部刺進去。她受傷後，重復倒下，我知道她一定死了。

「最先想起來的，是設法除去這屍體，好叫人不知鬼不覺，因此從後門把屍體拖出去，想拖進樹林去埋了。我走了不到六七丈遠，想起沒有帶掘墳墓的鏟子，便轉回來。

「爲了恐怖，我忽然轉身跑向我的車子去，把那少女掉在車裏的書籍拿起來拋到草屋裏之後，我驅車去修理好那電話，便趕回我父親家裏。

「爲了留下一些線索在那草屋裏，我足足憂慮了一個星期，但是我沒有再走近那裏去的勇氣。前天，我聽說警探集中在北部搜索，離草屋很遠，我就決定趁這機會再到草屋去看看。

「我驅車到草屋南面大約一里的地點，進入樹林，兜了個圈子，打算從草屋的東面進去。正越過稻田，忽然聽見上面飛機的吼聲，我便趕快跑進樹林裏。但是我相信那機師一定看見了我，因那飛機離地面不過一百尺左右。我便趕快把手掩蔽我的面部，以免給他認識。

「隨後我跑到我停車的地方，不再到那草屋去了。」

兩個月後，本案兇手便由賀納爾高等法院判處死刑。

在法庭上，這個色情狂的少年鎖定地承認他的犯罪，但是爲了想減輕他的刑罰，辯稱他的犯罪，是由于瘋狂。他的辯護律師也說：他的父親爲了兒子的這種病，曾費去不少的金錢哩。

但是法官並沒有爲了這種辯護而減輕犯人的刑罰。不久，那犯人就在有名的星星監獄受電刑的執行。（完）

鳥體搜奇

十五萬蜂鳥的重量等於一鴕鳥（上）

樹·譯·

雀鳥在初時，大約是由有爪的爬虫類演進而成，在一三〇，〇〇〇，〇〇〇年前，大約仍有一條長長的尾，還包有二十節以上的脊椎骨，飛行的能力是很低，由某壹枝撲過別一枝上，是很遲鈍而吃力。關於鳥類，是有兩特異點，一點是牠溫暖的血液，動物類中的血液，是沒有鳥類般的溫暖。第二點，鳥類是僅有的脊椎動物，牠能在空中作長距離的飛行，而不需要足部的助力。

鳥類身體各部的演進，在研究上，是一件有趣的事情。舌。鳥類的舌頭，已失了它味覺的作用，啄木鳥和其他的食蟻鳥，舌頭是長，圓而狹，舌尖是可伸進小縫內，找尋蟻類和昆虫。鸚鵡的舌頭，舌尖是有毛刷般的短鬚，是用作啄理羽毛和嘗試甜蜜的用，舌頭最完全的，可說是一種蜂鳥，舌尖是分作叉形的兩小管，插在花中，用作吮吸花蜜的應用。（未完）

詩聲合樂考

蕻客輯　廿二

（三）禮魂：「盛禮兮會鼓，傳芭兮代舞，姱女倡兮容與」。九歌爲祀神而作，其可歌可舞本不待證，故元熊朋來瑟譜卷六調素女之白雪，師曠之無射，並靈均之九歌，均屬瑟曲。宋書樂志楚辭鈔有「今有人」一歌，用九歌中之「山鬼」，而樂府詩集卷二十六相和歌辭二相和曲下爲陌上桑一首，删去「兮」字，以便歌唱，究竟晉樂所奏，尚爲楚聲之相沿否？則不可知。

復考楚辭之起訖，離騷之總結有「亂曰」一段，注：「亂者，樂節之名，凡作篇章既成，撮其大要，以爲亂辭也。倘離騷不可歌，奚有樂節之名歟？又如九章抽思有「少歌曰」一段，又有「倡曰」一段，集注：「倡讀曰唱，亦歌之音節，所謂發歌句者也」，此距非九章爲可歌可唱者歟？清和素所編琴譜合璧卷十五有離騷操，有曲無文。太平御覽卷五百七十八引大周正樂云：『屈原自傷懷忠而見疑，憂愁幽思，面目黧黑，臨河而哀思，著離騷九歌九歎七諫之辭，仰天而歎，援琴而鼓之；』雖似附會，然屈原之徒行歌申意，殊爲實情也。襄陽耆舊傳云：『宋玉識音而善文，』（太平御覽卷五百七十二引）韓子調曰：「宋玉筑武登謳倡，行者心歡，樂者不倦。」張華博物志云：『白雪以其調高，和遂寡，自宋玉以來，迄及千祀，未有能歌白雪者；可知傳說中之宋玉亦工於樂者矣。茲引數則以明之：

（一）招魂，羞肴未通，女樂羅些。陳鐘安鼓，造新歌些。涉江采菱，發揚荷些。（集注涉江采菱揚阿皆楚歌名）。二八齊容，起鄭舞些。衽若交竽，撫案下些。竽瑟狂會，搷（手旁）鳴鼓些。宮庭震驚，發激楚些。（陳弟屈宋古音義卷三云，激楚，歌舞之名，即漢高祖所謂楚歌楚舞也。）吳歈蔡謳，奏大呂些。（即呂氏春秋侈樂篇之齊歌）」

（二）遠遊：「張咸池奏承雲兮，二女御，九韶歌。使湘靈鼓瑟兮，令海若舞。馮夷玄螭蟲象並出進兮，形蟉虯而逶蛇。雌蜺便娟以增撓兮，鸞鳥軒翥而翔飛。音樂博衍無終極兮，焉乃逝以徘徊！」

（三）大招：「代秦鄭衛，鳴竽張只。伏戲駕辯，楚勞商只。謳和揚阿，趙簫倡只。魂兮歸來，定空桑只。二八接武，投詩賦只。叩鐘調磬，娛人亂只。四上競氣，極聲變只。魂兮歸來，聽歌撰只。」

此等闊衍鉅麗託志高遠之文字，其音節高下疾徐，惜後來無有能歌之者。隋書經籍志云：「隋時有僧道騫者善讀楚辭，能爲楚聲，音韻清切。至今傳楚

美泰電版公司

製電版　有美泰　價錢平　起貨快　銅鋅版　模樣齊　或繪圖　代設計

干諾道中六十三號　電話五六一二二

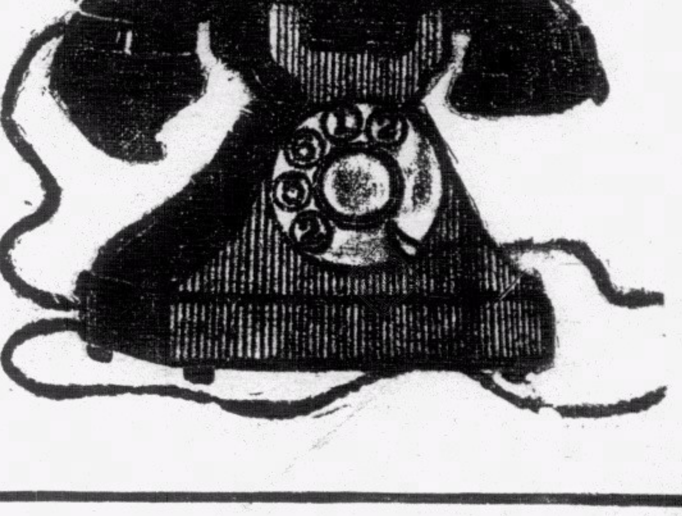

新世紀半月刊

是一本研究國際政治經濟問題唯一的刊物

是一本內容紀載豐富言論公正的名貴雜誌

新到第二卷·第五期

論壇　國府還都期近　國際間的醞釀　日本的經濟現狀　大公報的和平條件

專載　論中國農村經濟……張祖望　日法遠東關係的認識……陶景萬　中東鐵路之今昔……汪維明

譯著　經濟統制下的日本農業……東烟精一　北極地帶的戰爭……倫敦泰晤士報　不列顛門口的俄羅斯……　一九三九年上海商業動態……

史料　列寧外交秘史（續）第六章「不是戰爭！也不是和平」

新到第二卷·第六期

論壇　中日的新局勢　美國對重慶的貸款　蘇芬戰事結束

專載　中國書籍流美　戰時的國民心理……力　和平建國運動之理論體系……　中國農村經濟問題……

譯著　日本政治之再建……馬場恆吾　美國意欲組織反共陣綫……　永久和平的基礎……密勒氏評論報　共產黨徒上了救生艇……

史料　列寧外交秘史（續）第六章「不是戰爭！也不是和平」

每期售價一律港幣五仙　本報營業部代售

更生週刊

第六卷第十期目錄

評壇　爲全國災民請命……左亮

歐戰劇變後告渝抗戰論者……公成

專論　德法休戰協定……景亮

譯論　日本對英對蘇的兩面外交……田幸譯

托洛斯基論斯丹林……方復生

每週文選　蔣介石的磁鐵戰……汪精衛

全面和平與全面崩潰……傳式說

雜俎　混濁不清的頭腦（續）……勉旃譯

週史料

業已出版

每冊國幣一角

總經理處

上海北河南路五十九號中華日報館

上海三馬路四號三通三一書局

國際週報

國際社編輯編譯

第廿七期要目

緊張的越南形勢（圖解）

事變外交之轉換……丸山政男

英國的命運……

最近英國的外交活動……陳正之

戰爭威脅下的美國……徐正雄

美國兩洋政策的難點……

蘇聯石油輸德的限度……

三個獨裁者（長篇連載）（五）……藤森成吉

地圖·其他

新生命社發行

香港移滬上海公共租界發行登記證字四一號九八

中華郵政特准掛號認爲第一類新聞紙類

中華民國二十九年六月五日出版

每册售國幣一角五分

根治失眠

上海種德堂創製九轉棗仁丹根治新久失眠，髓根擾亂興奮不舒，神經錯亂氣血消弱顏容憔悴食量退減肌肉消瘦精神頹喪心腎不交，等症每服必愈愈後精神加倍益智聰明血氣日旺一盒四服滬洁大洋四元港澳暫收六毫，港九新世界藥行，梁國英，瑞昌，天相堂，保健，南京，民慶，亞洲，惠民，澳門捷聲華安藥行及各處藥店有代售分批發香港旺角上海街五八七號九龍藥行。